民國日報

中華民國十七年五月一日（舊歷三月十二日）星期二

館址上海山東路二〇二號（電報掛號三〇四六）

發行所電話四八一六號

（編輯所電話七四六八號）

四千三百廿一號

今日四張售大洋三分五厘

定報價目　中國境內每月洋一元三個月洋三元六個月洋五元全年九元歐美各國每月洋二元五角三個月洋七元六個月洋十二元五角全年洋廿四元以上按照大洋計算郵費由定報人自付郵票九五折算

廣告刊例　▲特等新聞下端五行起碼每日每行四角五分　▲頭等二行起碼每日每行大洋一元四角　▲後幅三行起碼每行八角　▲短行每字一分　▲英寸二方寸起碼每寸每日五角

愛神牌香烟

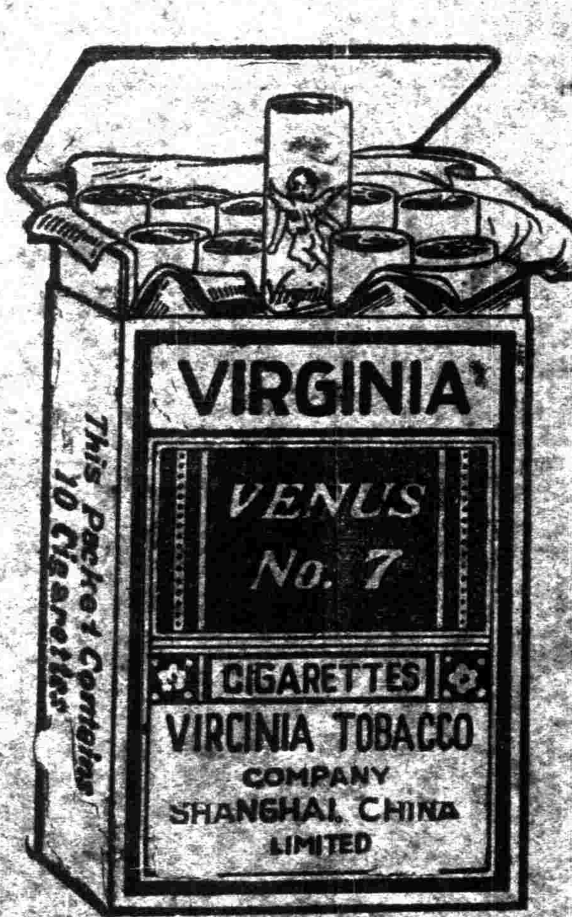

7

謹防冒牌愛情

善用情者。能辨情之真假。善吸烟者。能辨烟之優劣。冒牌之假愛情。難逃明人之目。猶冒牌之假愛神。難欺智者之口也。諸君欲得真愛情。請吸真愛神香烟。

注意　包上印有洋文⑦字者方是真正愛神牌不然即係假冒

上海大有烟廠出品　英租界勞合路電話中六九七五號　上海天生烟公司經理　法租界大馬路西新橋德順里電話中四七五九號

敬謝來賓

敝新號昨日開幕承　諸君惠臨指教榮甚幸甚誠恐招待不週有負盛情茲特登報鳴謝並申歉忱　福和公新號敬啓

孫中山先生葬事籌備處招商承築陵園馬路啓事

本籌備處現擬在南京朝陽門外建築石子馬路一條直達紫金山中山先生墓前全路約長六里寬四十尺凡有殷實資本曾經承造此項馬路工程確具經驗願意投標者請開具曾辦各項工程略歷自即日起至南京浮橋二號本籌備處領取圖樣章程並繳保證金伍百兩正另交押圖費五元限於本年五月廿五日以前將標送交本處標函須用火漆封固加蓋圖章並於封面書明（標函）字樣投標時期截止後兩星期內由葬事籌備委員會開標決定得標人委員會有選擇任何一家得標之權不以最低標價為準未得標者將圖件繳還後即將保證金押圖費等憑收據一併發還

朱紹文律師　黃迺穆　蔣信昭會計師　代表餘記洋行警告各債務人

茲查宏大號鍾慶熙欠一千八百六十三兩餘堉盛號卓幼仁欠六百三十九兩餘立豐號謝永明欠六百四十四兩餘萬泰號應鼎生欠二千三百六十五兩餘永順號朱仲溪欠三十一兩餘志誠號欠一百三十五兩成大號徐之山欠一千四百九十九兩餘謙記號王惠林欠三百五十六兩餘德大號戴幼卓欠四百兩以上各債務人如一星期內再不清償定即依法訴追特此通告

高亭華行股份有限公司讓股聲明

本行原係華商與德商合股創辦茲因華商方面無意經營已於本年四月十三日將華商所占股份全部賣與德商天利洋行為行承受繼續營業推任柯伯君（MR.W KUEPPER）為本行總理何璧士君（MR.J.B.HORBACZ）為本行會計彭克壽君（MR.A.BENKISER）為本行協理主任徐小麟君為營業總理嗣後本行營業事務銀錢往來須經上開四君中有二人共同簽字方生效力但在華商合辦時期內倘有本行對外往來債務及其他未了事件務請各界注意須於本年六月十三日以前報明本行以資料理倘若逾期不報則本行概不負責幸勿延誤為要特此佈告　民國十七年四月　日　高亭華行股份有限公司謹啓

招商總局總管理處公告第四號

本局為袪除積弊整理業務起見自五月一日起所有本局輪船免票一律停止特此公告

麗君　麗麗　美雲　連勝　玉英　得彩　牌香烟不日出品先此露佈

如有同樣限三日內請將殼子逕寄匯山路一四一號通訊處為荷

華商永安烟草公司啓　電話東四六四

廣幫臘味職工同業會

為通告事本會自籌備以來迄今多日會蒙上級工會查明在案現已籌備就緒昨開籌備會議經全體籌備員議決擇定陽歷五月二號正午十二時假四川路會元樓開正式成立大會並選舉委員事關工友福利凡吾業工友至期務希到會勿自棄權利除本會召集外特此登報通知　本會籌備委員謹佈

盛宗氏勸阻分割愚齋義莊財產

先翁遺命查民國五年至善堂議會第一次會議時顧潤章君報告先翁遺言係以全產收入分作十成以五成分給各房五成歸作善舉旋因滿產分析以全產各房所餘十分之五設立愚齋義莊繼續辦理善舉雖分本分利事已變更而各得五成則仍根據遺命近知各房擬將義莊財產劃出十分之六由五房分受祇留十分之四為義莊財產是義莊財產祇居遺產全額十分之二揆諸先翁五成歸作善舉之命顯然違背且義莊為財團法人凡利害關係人應任保全之責決無分割之權除面訓氏子毓常竭力阻止外並分別函致各房勸阻乃分割之謀迄未少休茲再登報通知藉促反省倘仍一意孤行恐不得不請求官廳制止矣

查愚齋義莊係先翁杏蓀公以遺產之半數充作基金實源於……　盛氏長媳……

匯中　仁和公　鴻運　悅來　旅社緊要聲明

昨日民新兩報廣告有上海市各輪埠駁運旅客行李船業工會第二分會通告載匯中等旅社函請該會會員至各輪埠接客招待等語不勝詫異查匯中等並未致函該會且亦未聞有該工會設立況各輪埠車站向有上海市旅館棧業輪埠車站招待員職工會會員專任接客招待該船業專裝物件擺渡為本業務請旅客注意恐被謠惑設有意外匯中等概不負責特此聲明

大華烟草公司公告

本公司擬先出麗麗牌香烟如同業中對於該牌名及本公司名譽有相同者請于三日內攜帶證據來本公司聲明以便更正否則即行依法注冊特此公告　籌備處郎脫路十三號

五一紀念委員會通告

本會定於五月一日下午二時在小西門少年宣講團舉行就職典禮特此通告

劉文島鳴謝

前者內子廖世劭之喪蒙師友親戚多所惠賜不勝感激而總政治部諸士兵同志亦集贈紀念傘匾尤為感愧島今始脫險來滬又須即赴前線恐不能周行踵謝函謝特此申忱敬懇原諒

上海市各輪埠駁運旅客行李船業工會第二分會緊要啓事

為招待不得稍有違背事關各會員之名譽仰各會員等一體知悉又第一條章程中浦江各輪誤浦口各輪特此更正　四月廿七日通告中仁和公誤相公遵照後開章程辦理各界旅客恐未週知誤遵照本會定章安……客行李船業工會第二分會啓

營業人力車商注意

上海特別市公用局布告第二十五號　為布告事本局此次檢驗南市閘北營業人力車前經規定一律截至五月一日為止茲期滿在即為再布告仰各車商務將所有營業人力車儘五月一日下午四時以前驗赴指定驗車場所報請檢驗過時一概不再補驗切勿自誤　中華民國十七年四月三十日　局長黃伯樵　秘書長秦翰才代

上海特別市土地局諭各區地保

為諭知事查省市權限已奉國民政府明令劃分對於各區全部行政由市政府定於五月一日開始接收依照國民政府核准之上海特別市區域除去暫緩接收之（上海縣屬）陳行鄉塘灣鄉北橋鄉顓橋鄉馬橋鄉閔行鄉曹行鄉三林鄉（南匯縣屬）周浦市（松江縣屬）七寶鄉（松江縣屬）莘莊鄉（寶山縣屬）楊行鄉大場鄉外所有向歸縣政府給戳諭充之各地保仰於十日內親自攜帶諭戳到局繳銷候驗明登記後另給戳記充當概不收費其有未經遵限登記者即由本局另行選充舊戳自五月一日為始一概作廢不准再行使用切切此諭　中華民國十七年四月　日　局長朱炎

上海特別市工務局招工投標通告第一八號

本局現有下列兩項工程如願承辦者可按照規定日期親至南市毛家衖本局領取圖樣章程（每份收費二元）照章投標特此通告

計開　工程

一、建築柳營河久勝橋

一、重建寶山路橫浜橋

領取圖樣章程日期　五月三日至五日　全

投標日期及地點　五月七日下午三時本局　全

南京路拋球場

麗華公司五週紀念大減價

由夏歷三月十一日起●星期日下午一時照常營業

卅十五天

上海戊辰通信社通告

本社以介紹有統系之政治經濟社會各方面消息鼓吹建設事業促成訓政實施爲宗旨設社址於英租界福州路太和坊五四一號（電話中央七二六四）業經籌備就緒茲定五月一日開始正式發稿尚望各界予以贊助不吝賜教無任榮幸 社長兼總編輯馮都良謹啓

羅家衡 任家亨 律師代表周君𠞊卿緊要啓事

茲據敝當事人周君𠞊卿聲稱伊自去年秋間患病迄今已逾半載尙未見痊兹擬專心調治不理外務所有從前對外擔保及作中證人等事項自即日起解除責任此外本人對於外界所締結之各項債務契約亦亟須從事清理以維信用即希貴律師代表登載民國日報及新申兩報通知各債權人攜帶鄙人會經簽字蓋章之借據押據以及其他各種契據來事務所審核確實加蓋律師圖章以資證明等情前來爲此代表登報通知凡周君𠞊卿對外之擔保及中證人等事項自四月廿六日起一律解除責任所有周君對外所締結之各項債務契據即希各債權人自登報之日起於十日內每日下午二時至四時攜帶該項契據到本律師事務所核驗幷加蓋律師圖章以資證明如逾期不將該契據攜來本事務所核驗即認爲拋棄視作無效特此聲明 羅家衡事務所四川路四十八號 任家亨事務所四川路七十七號

律師沙訓義受任談福山君常年法律顧問啓事

本律師受任談福山君聘爲常年法律顧問嗣後如有妨害談君信用名譽及一切法益本律師依法有保障之責特此啓事 北事務所四川路廿九號五樓 南事務所方浜路十七號門牌

律師黃辰言博士代表胡振寬 洪一 二君啓事

頃據敝當事人胡振寬君等聲稱彼等兄弟三人前憑親友在滬已將坐落江北祖遺田產一方分爲三份不料另有公款續置田約二百畝私自藏匿作爲己有再所立之分家書並未經族親長等簽場署名法律上當然不生效力因此該分家書理應取銷作廢嗣後另有邀請長輩公親人等一同公議是否應將祖遺及公款續置之田一列作爲三股均分再由公親另立分家書爲憑恐諸親友人等未能明瞭眞象故特委本律師依法交涉合亟據情登報此啓 事務所圓明園路十一號電話中央三五三三

張飛熊律師受任恆記新報關號法律顧問通告

本律師現受恆記新報關號聘任爲常年法律顧問嗣後對於該號營業財產名譽信用以及其他一切法益本律師當依法盡保障之責又據聲稱前號主周恆揚君生前曾倡用胡會文爲司賬兼理報關之職頃因他事解職自即日起與本號完全脫離關係嗣後胡君如或與人接洽營業及銀錢往來與本號無涉再本號向無圖記在外代人作保如有此項情事發生概不負責凡蒙客商見委一切報關請領道照事宜希駕臨上海四馬路本號原址接洽庶不致誤特委本律師代表登報鄭重聲明等因合亟代爲通告此佈

朱樹楨律師受任陸稿荐治記聘爲常年法律顧問並聲明舊股結束通告

本律師玆受任陸稿荐治記秦士康聘爲常年法律顧問嗣後對於陸稿荐治記及秦士康營業名譽財產其他法益本律師當依法保障之責又據秦君聲稱乙丑年曾與孫善昌陳五大李金榮訂立合同開設陸稿荐夏記肉莊在中華路五號每股二百元合共六股自認三股其餘每人一股無如連年虧耗股本全數蝕去因各股東決不繼續將店招盤乏人承受不得已秦君另行招股牌號改爲陸稿荐治記所有夏記代人作保及欠人人欠概歸夏記舊股東料理結束與治記新股東無涉茲特委託本律師通告陳五大限五天內將合同交出註銷倘若不理視爲默認以作廢紙此佈 本事務所愛多亞路三八號 電話中央九七四七

上海公共租界臨時法院公告 民事案第二六零一號

爲公示傳達事案據儀萬福律師代理家雪利那（X.W.Kashirina）與其夫家雪林（A.F.Kashirin）離婚一案該被告住址不明傳票無從送達請求登報公告等情前來爲特公示登報通告仰該被告自登報日起限二十天內到院辯訴否則依法缺席判決幸勿自誤特此公告 中華民國十七年四月二十一日

上海公共租界臨時法院公告 民事案第二六二二號

爲公示傳達事案據儀萬福律師代理阿爾朋娘娘即卡拉氏娘娘（Mrs. Linda T. AlbomK-allas）與其夫阿爾朋即卡拉氏（F.A.Alvom aliaoN.A.Kallas）離婚一案該被告住址不明傳票無從送達請求登報公告等情前來爲特公示登報公告仰該被告自登報日起限二十天內到院辯訴否則依法缺席判决幸勿自誤特此公告 中華民國十七年四月二十一日

催送五卅殉難烈士靈柩通告

爲通告事查五卅殉難烈士公墓工程行將告竣所有烈士靈柩散厝各處本會無從催送爲此登報通告請殉難烈士家族親友於五月十日以前速即開具烈士姓名及靈柩厝處送至南京路六十一號上海各路商界總聯合會內本會與鄭葆元先生接洽爲荷時間急迫幸勿延遲是所至禱特此通告諸祈公鑒 五卅殉難烈士喪葬委員會 十七年五月一日

上海律師公會啟事

本會四月廿八日第二次執監聯席會議決惠民書局函徵各會員照片題名特編著名律師錄傳記均由各人自撰迹近招搖關係律師風紀應函勸該書局停止進行幷函告各會員拒絕此項請求除分別函致外特再錄案登報通告統希公鑒

各工廠均鑒

查五月一日爲世界勞働紀念本會業經召集上海各界代表五一紀念大會並遵中央通令是日各工廠無庸停工參加爲此通知即希查照又據上海各界五月革命紀念委員會函請謂據第一次委員會決議對於「五一」紀念大會各工廠無庸停工參加惟應通知各廠主是日應加給各工友半日工資此費即作爲勞工教育基金等語據此合幷通告 上海特別市黨部臨時民衆訓練委員會

中國國民黨江蘇省黨務指導委員會組織部通告 組字第一號

爲通告事本會委派各縣市黨務指導員在即本部爲欲徵各縣市關於過去黨務情形及歷屆執監委員詳細履歷藉爲參考起見用特通告仰本省各縣市黨部歷屆執監委員儘於一星期內將該縣市黨部黨務情形及歷屆執監委員詳細履歷用書面逕郵具報本部以備查考幸勿延遲爲要

國民政府審計院通告一

本院刻已開始辦公所有各方公文信件希逕送南京中正街本院爲荷

國民政府審計院通告二

本院刻已開始辦公凡經介紹或曾來函請求工作者希於五月四日以前每日上午九時至十二時來院談話

頌揚張巡官之德政

嘉善楊廟區巡官張遇春蒞任迄今已屆四載治績卓着有口皆碑當盧齊之戰潰兵過境全鎮應付有方閭閻安然即歷年災黎來鄉亦仗處置周詳地方無擾理事公平操守廉潔洵地方之循吏人民之保障也茲值解組攀轅莫及全區民衆擬建立去思碑外特登報揄揚以誌銘感

生瓦「五三」慘案週年紀念籌備會啓事

五月三日爲南洋荷屬東婆羅洲生瓦僑胞被難紀念茲特於是日下午一時舉行追悼大會地點分兩處（甲）南京血花公園（乙）上海特別市黨部務望各界同胞踴躍參加同申哀悼輓詞等件在京者請寄□□街六號乙己具樂部在上海者請寄英界戈登路復炎學生瓦「五三」慘案周年紀念籌備會爲荷此啓

江蘇省政府建設廳招考各縣建設局長及所屬技術人員展期通告

本廳考試各縣建設局長及所屬技術人員本定五月十五日開始考試業經登報通告茲因江北各縣應試者以路遠期迫紛請展期前來應即展緩至五月二十五日開始考試並將報名期間展緩至五月二十日止除通令各縣縣長暨建設局長知照外特此通告

中國國民黨上海特別市黨部組織部重要啟事

指字第二號通令

兹製定指字第二號通令特公佈之

爲通令事本部玆爲整頓各區黨務辦理黨員總登記起見對於曾任區黨部執行委員監察委員指導委員之幹部人員決先行登記玆定四月三十日至五月二日爲該項幹部人員登記期仰各該員等依時來部登記愼毋自誤至要至要！此令！ 上海特別市黨務指導委員會組織部 部長吳開先 祕書趙澍

今日上海各界「五一」紀念大會在中華路小西門少年宣講團舉行

本日爲世界勞働紀念由本會召集各團體代表開紀念大會務希各團體熱烈參加爲要（中華路小西門少年宣講團）（時間午一時） 中國國民黨上海特別市黨務指導委員會臨時民衆訓練委員會啓

中國國民黨中央黨務學校招考學生

索取簡章須附郵票一分 校址南京紅紙廊

中國國民黨江蘇省黨務指導委員會宣傳部徵求出版品啓事

凡一切宣傳無政府主義共產主義國家主義以及研究系等反動政團之主張出版品不論是定期刊物或不定期刊物本部很希望存有這些刊物的同志們惠寄本部俾我們對於攻擊本黨的言論給一個恰當的解釋和答辯尤其是希望出版的地方能以這些出版品寄來如以詳明地址見示幷當按價寄款此啓

（猛虎商標）

好學生

家傳的祕訣（正）

秀外慧中的黃國華，逢著校中考試的時候，他都是名列前茅，他的同學問他道，國華兄，你何以考起來，不假思索的，有這樣成績呢，他答道，我虧家父傳一個祕訣，他老人家說，你要考試考得頭昏腦脹的時候，你拿永安堂的靈藥，**虎標頭痛粉**，拿了出來，用開水冲服，馬上就好，功效立見，我有一次，不是碰着難題嗎，頭昏腦脹了，我就用虎標頭痛粉一包，和開水一杯服了，非但立刻見功，連文思也長進不少，那一次不是我考第一嗎，

總發行上海虎標永安堂 北四川路八十九號電話（北）二七三六

總代理上海林大森 法租界新開河

黨員必讀

國民革命

吳稚暉序 陳白虛著 胡漢民題

本書前共印四萬册，早已售罄，茲因廣東省政府四十四次會議，第五軍長鄧彥華提議，「黨員必認識本書者，方能錄用」，並限一月，足見本書價值，特再印萬册，加蓋自由出版社圖記，以免與外間翻印多誤者相混，每册大洋三角，在本局出售，特售對折一月，（五月一日起卅一日止）以供同志之需求。

泰東圖書局啓

上海現代書局 新出半月刊

洪荒

創刊號 今日出版

我們這個刊物，在重新決定文化運動的途徑上，盡一點的力量，替煩悶的青年們，開一個天窗。

要目

洪荒初闢……編者
今後的文化運動……宰木
帝國主義的研究……陳其理
牠的祕密……慧
爲迅做的稿……水
中日親善頌廉進行……翁愁

價目

每册八分，全年一元六角，半年八角，郵費在內，國外另加全年二角四分，半年一角二分。

上海四馬路 現代書局發行

紀念日

五一節五四節五五節五七節五九節五卅節都快要到了，我們對此極關重大的紀念日，自然要有熱烈的表示，然而要表示須先要買部紀念日看看，明白了纔安當。因爲這部書於中國各個紀念日經過的事實都說得很翔實而透澈啊！

嘉定余宗信編

定價三角 實價七折

經售處 文明書局 民智書局 中華書局 商務書館 國民書局 羣衆書局 泰東書局 現代書局

現代評論 第一七七期出版

時事短評：北伐的勝利
關於勞資爭議處理法……濤
日本出兵與我們的抵制手段……松子
怎樣纔能增進社會對於法官的信仰……羅重民
物質之本原……德懋
舊夢（十）……琳
國際問題……張維楨
關於「新貴州」的一個辨白……王守衡

▲發行所 上海白克路北河路八號
▲經售處 上海及各埠商務印書館及各大書店
▲定價 每週一册……零售五分 半年一元 全年二元

史記天官書恒星圖攷

朱貢三先生著

史記天官書，閎遠微眇，蘊奧難見，自唐以來，諸家史評考異，不乏實測，要之史辭足賚考證之助，但皆泥於吳祥，不尚實測，致史公測候之精，徵之無由，表見千載。朱先生積數年實測之力，發明史公之奧，足補前賢之未發，研究之精，令千古之祕，今顯於世。之文化國粹，繪國之學，精及天文，尤不能至。可讀，是書復大刷明之於世，出以精良，古香古色，最新科學解剖之中印，…

實價大洋一元二角

中華書局 及各省分局

五一紀念冊贈閱

紀念五一節的鳥瞰……德徵
勞動節與中國……業裕
今年的五一……邢琬
五三運動的要求……叔夜
三八制……百川
剷除工賊之態度……文實
我們對於工潮……健時
蔣總司令告全國工友書

本書係中國國民黨上海特別市指委會宣傳部編輯之小冊子，函索附郵一分，來信請寄上海林蔭路特別市黨部宣傳部

建國週刊 已出版三期了

（第一期要目）發刊詞……邵元冲 短評（略） 民族精神與黨德……馬超俊 廣東農工行政過去之錯誤與今後的建設……劉振東 總理軼文（一）五月辭大元帥職離粵時通電（二）民國七年五月留別粵中父老昆弟書（三）覆在滬國會議員論南北和議書（四）覆蔡元培張相文討論民國史事（五）國民月刊出世辭 民生主義與廣東之建設（續）……黃季陸

（第二期要目）國民黨的主張與歐戰後的世界……邵元冲 革命成功之途徑……吳鐵城 國民月刊出世辭……劉振東

（第三期目錄）到民權之路……邵元冲 與廣東之建設……吳鐵城 共與政治建設……邵元冲

商務印書館出版 哲學書

▲概論
西洋哲學概論……陳正謨著 一元二角
印度哲學概論……梁漱溟著 九角
哲學大綱……蔡元培編 三角五分
哲學要領……蔡元培編 二角
哲學概論……劉以鍾著 四角

▲哲學史
哲學入門……樂文祺譯 八角
哲學綱要……黃懺華編 二角五分
中國哲學史大綱 上卷……胡適著 一元二角
中國哲學史概論……劉侃元譯 二元五角
西洋哲學史……瞿世英譯 二册二元
思想自由史……羅家倫譯 一元五角
現代哲學概觀……黃懺華編 二角五分
近代思想解剖……唐敬杲譯 二册六角
現代思潮……南庶熙譯 五角

▲哲學上各種問題研究
中國先哲人性論……江恆源著 一元五角
科學與玄學……羅志希著 一元二角
哲學與科學……張東蓀著 三角
醫學與哲學……湯爾和譯 二元五角
生物學與哲學之境界……湯爾和譯 二元
近世我之自覺史……蔣方震譯 五角
戴東原的哲學……胡適著 一元四角
倭伊鏗哲學……瞿世英譯 五角
杜里舒及其學說……費鴻年著 五角
柏拉圖之理想國……吳獻書譯 二册一元五角
時間與意志自由……潘梓年譯 八角
笑之研究……張聞天譯 六角五分
心力……胡國鈺譯 六角五分
羅素算理哲學……傅種孫譯 九角
生命之不可思議……劉文典譯 一元五角
哲學中之科學方法……王星拱譯 九角
人生哲學 卷上……李石岑著 一元六角
人生哲學與唯物史觀……郭夢良等譯 五角
人生理想之比較研究……馮友蘭著（英文本）一元八角
生活系統……周谷城著 五角
青年之人生觀……蔣維喬著 一角五分
一種人生觀……馮友蘭著 一角
哲學問題……瞿世英記 四角五分
政治哲學導言……范用餘譯 八角
長壽哲學……蔣維喬譯 九角
哲學辭典……樊炳清編

（雜111）a

中央宣傳部徵求英文小冊子論文

本部爲謀本黨及其主義政策能得國際間之了解與同情並爲集思廣益起見特徵集吾黨同志及國內專家英文小冊子論文以供本部國際宣傳之資料擬定辦法如下「一」題目 1.THE KUOMINGTANG REORGANIZED 2.RECONSTRUCTION UNDER THE NATIONALIST GOVERNMENT. 3. THE NATIONALIST GOVERNMENT. ITS ORGANIZATION AND PERSONELLS. 4. THE NORTHERN EXPEDITION. 5.CHIANG KAI-SHEK THE GENERALISSIMO OF THE NATIONALIST FORCES 6. A HISTORICAL SKETCH OF THE ROLE PLAYED BY THE IMPERIALIST NATIONS IN THE CHINESE CIVIL WARS「二」期限・收稿期限六月十日截止「三」報酬・每題暫定一篇酬國幣一百五十元至二百五十元『此外如有特別佳作當另從優報酬』「四」揭曉日期・本年六月底「五」投稿細則・1以總理遺著及本黨宣言議決案與國民政府之文告爲根據2以三民主義爲立論根據並注意外國讀者的心理及其通常所持之謬見3字數不得過三萬字4稿件須用打字機打就並用DOUBLE SPACE 5凡投寄之稿件於未揭曉前一律不許在他處發表揭曉後得獎者不許於他處發表6稿件取否概不退還7稿件須用掛號郵寄南京丁家橋中央黨部宣傳部國際宣傳科8須詳記作者之姓名地址並須蓋章將來領獎時即憑原圖章取款

中國國民黨中央黨務學校招考簡章

（宗旨）本校以嚴格的訓練造成實行黨治的建設人材以擔任黨務政治工作（學額）六百名各省區分攤之（資格）（一）本黨忠實黨員誓願爲黨服務者（二）富有革命性耐勞刻苦無疾病嗜好者（三）年齡二十歲至念五歲以下者（四）高中或高中以上學校畢業（五）願遵守學校一切命令規則者（期限）本期暫定一年畢業第一學期注重軍事訓練基本學科準備及入學預備教育期之訓練（待遇）學生膳宿制服等費概由學校供給畢業後由中央選派工作（投考手續）（一）呈驗畢業證書（二）呈繳四寸半身照片二張（三）呈繳縣黨部以上任何級黨部或現任縣黨部以上任何級黨部執監委員或指導員之保送投考書（四）呈繳履歷書凡在東三省熱察綏甘肅新疆以內投考學生得由各該省區最高級黨部按照規定手續舉行預試于八月廿五日以前到京覆試

（考地點及日期）南京上海七月十五至念六日報名念七日檢查體格念八日起筆試廣州七月五日至十日報名十二至十三日檢查體格十五日起筆試報考處南京在紅紙廊本校其餘在各該地黨部

（考試科目）（甲）筆試（一）三民主義（二）中國國民黨黨綱及政策（三）作文（四）歷史地理（五）數學（算術代數平面幾何立體幾何）（六）外國文（英德法日任擇一種）包含高等文法作文翻譯（乙）口試

招考簡章函索附郵票一分即寄

本報甲種附刊「覺悟」徵求稿件

本報甲種附刊「覺悟」占有近十年的歷史，固然曾做過讀者的良伴。如今似乎有刷新的氣象了！這一層不是我們編者底不得力，但讀者各位好稿件，不肯源源投來，也算重大原因之一。現在我們打算自五月一起把有歷史而且有意義的「覺悟」附刊，重新振刷一番，好希望讀者及愛護本刊者，徵求如下幾種稿件：一、關於政治及社會的事實之忠實的批評；二、關於政治及社會的學說的介紹和批判；三、關於書報的批評；四、關於社會狀況的調查；五、戰地風光的寫實；六、沁人脾胃的文藝作品。我們並且規定了酬謝筆墨資的簡例：一、每千字自二元至四元；二、不受酬者除保留版權外，得贈閱本報；四、過長的稿子，可商議；五、不登之稿，有郵票可退還。希望「覺悟」的朋友們，勉勵地賜稿罷！

本報啓事一

本報同人、因紀念世界勞動節、今日休息一天、明日無報、三日照常出版、

本報啓事二

今日本報乙種附刊爲「農工商週刊」、「甲種附刊「覺悟」」爲五一特刊、明日之文藝週刊、改在三日發行、

言論

勞工節告全國工界同胞

（孔祥熙）

同胞們，工界的同胞們！今天是什麼日子？爲什麼要紀念牠？牠在世界勞工史的重要意義是怎樣？在我們今日的特別意義是怎樣？這幾個問題，兄弟很願意趁今天的勞工佳節和諸位同胞說一說；

大凡一界一個紀念日，若不明瞭牠的意義，那也不過放假一天罷。若是仔細研究牠的歷史和意義，則不獨可以增添不少興趣，並且可以喚起一種新精神。諸位想多知道勞工節的起原是在美國，但美國實際上是有兩個勞工節，一個是法定的，就是每年九月的第一星期一；一個是勞工團體的代表共同議決的，就是五月一日；這是勞工節有時叫做五一節的緣故。美國五一節自從一八八六年起實行，到了現在，已經奉行了四十四年之久。但牠的起原尚在一八八四年的十月七日。那日美八大勞工聯合會，在芝加哥開會，議決以每年五月一日爲期，舉行要求八小時工作的示威運動，並指定一八八六年五月一日爲第一次示威運動的日子。等到那一個預定的日期，美國工人都停止工作，整隊游行，同聲高唱『三八歌』歌中的詞句便是：「從今以後，無論那一個工人，誰也不可再作八小時以上的工作！工作八小時：教育八小時；休息八小時。」這就是美國五一運動的略史。

及至一八八九年，第二國際在法國的京城巴黎開成立大會，也議決將五月一日做萬國工人的紀念日。從此以後，歐美工人心目中，纔時常懸有一個三八主義的目標。歐戰以後，進行益猛，那三八主義的震盪，亦遂遠及於吾中華。

這個是牠值得紀念的原因；亦即是牠在世界勞工史佔有重要地位的理由。但在我們今日，則此項勞工紀念節，實尤有特別重大的意義。爲什麼緣故呢？這可分爲五項理由說明。

一、我國自秦漢時代到了前清末葉，專制君主大都以愚民政策爲保持權位的方便法門，因此社會教育，絕少措意。勞工智識的幼稚，這是一個極大的遠因。現在我國既將專制換做共和，而在國民黨指導下的國民政府，尤以增高勞工的地位爲職志。所以我們當此紀念佳節，不可不大聲疾呼以勞工教育爲社會倡而勞工對於教育，尤宜力謀自助。所應該注意的，這就是第一點。

二、美國勞工所得報酬的優厚遠過他國，而實業之盛亦爲世界冠。此何以故？則因美國工人報酬的增加和生產效率的增加有相當的比例故。現在我國工業幼稚，無可諱言，而勞工生產效率的低下，亦復不必諱言，所以我們今日，一方固當求酬金的增加，一方也應謀效率的增進，抖擻精神，切實做事，工作時認真工作，休息時儘管休息，總要做一點鐘的工作有一點鐘的效果。這就是第二點所應該注意的。

三、總理在他的北伐宣言中曾經說過：「中國躋於國際平等地位以後，國民經濟及一切生產方得充分發展」工界同胞，須牢記我國乃是一個產業的落伍者，最近十數年間每年進口貨超過出口貨的價值，平均總在五萬萬元以上。我們總要亟起直追，使我國的經濟地位隨政治地位的增高而進步。並積極改良國產，增加生產，使較入超過較出的惡現象，一變而爲較出超過較入的好現象。這就是應該注意的第三點。

四、總理又說：「生產力充分發展，使工人階級的生活狀況，得因其團結力爭增，可有改善的機會」。現在北伐正在進展，後方勞工同志更宜特別努力，以期完成北伐的最高使命。至於組織方面，更宜特別注意。蓋勞工團結的最高目的，在積極的增進福利；而健全的合法的勞工組織實爲增進福利之必要的條件。所應注意的這就是第四點。

五、勞資合作，關係極爲重要，因社會經濟本屬互相關聯，和衷共濟：則兩利並存，固然是社會的福利，也未始不是國家的好氣象。否則，經濟組織，勢必因兩方的互相摧殘，終歸破裂，維持尚且不能，如何能談到發展。所以我國今日的經濟界，必當以勞資兩方互謀福利爲主旨，而勞工節之舉行，不獨爲勞工方面所主張，亦實爲企業方面及資本方面所歡迎，故別國所叫做勞工節的，在我們中國却不妨更有一種勞資合作節的新意義。所應該注意的，這是第五點。

至於政府對於勞工界的施政方針，兄弟已在工商行政之宣言中鄭重聲明。此後自當遵照總理遺訓及本黨黨綱，以公正的態度，堅決的精神，審訂勞工法規，力圖勞資協調，普及工人教育，改善工人生活，提倡勞工儲蓄，勞工保險及生產消費等合作事業，以增進我工界同胞的福利，雖限於經濟，一時未必遽能實現，但總以積極進行，做得一分是一分爲宗旨。這是政府的行政方針，甚願工界諸同胞加以注意並勉爲政府後盾的！以上所說，都是肺腑之譚，很希望我國工界的同胞，仔細體量一番，敬祝努力進步！

北伐大軍進迫濟南：完全佔領即在目前

張作霖令殘軍總退：張宗昌現狂易狀態

京漢線逆軍亦敗挫：晉軍連日迭告大捷

北伐軍攻克界首 膠濟線亦大有進展

蔣總司令來捷電云、頃接前方電話報告我第四軍於二十九午三時攻克界首、敵潰散向濟南亂竄、除令各部隊跟蹤窮追外、務在黃河南岸捕捉殲滅、謹電奉聞、蔣中正叩豔（二十九）酉印、（本報三十日南京電）

兗州行營來電、我第二軍團確實佔領膠濟路北明水鎮龍山鎮一帶地區、又我第四軍繆濟南部豔（二十九）午佔領界首、現正追擊中、（本報三十日南京電）

兗州豔（二十九）電、我二十八軍之二師抵何莊、對博山警戒、抵白泉鎮、三十七軍抵龍山鎮展開、九軍克大洞口、進襲濟南、第一軍團攻泰安、孫良誠部佔平陰、南向毛家鋪猛攻、繆賀夏方諸部三十拂曉向界首白馬寺肥城之綫攻擊中、第二軍團將近膠濟綫、孫良誠部已迫近濟南、

兗州行營電、頃接前方報告、我第四軍團二十八日向肥城圍攻激戰一晝夜、至二十九日中午始將該敵擊潰繳械、是役斃敵萬餘、俘萬八千餘、斃敵軍長柴雲陞一名、旅長一名、師長三、獲槍一萬餘桿、砲數十、戰利品無算、（本報三十日南京電）

□南京來電

各報館均鑒、頃接兗州行營監電開、我右翼第二軍團於勘（二十八）午在文祖鎮與逆軍祝祥本激戰、敵不支潰退、我軍乘勝追擊、今晨佔領膠濟路以北明水鎮龍山鎮一帶地區、第一團軍深入泰山、儉（二十八）日克大津口、第三軍團今午佔領界首、刻正在追擊中等語、特聞、軍事委員會參謀處總司令部參謀處冊、

中央社三十日南京電第三十七軍儉（二十八）佔領膠濟路北之明水鎮、續向黨家莊進攻、自鐵路被我軍截斷後、魯逆軍確已退卻陳挖外、實無他法、我軍現因各路進展之故、包圍形勢已縮小、

中央社三十日南京電第三兵站分監謝封安自大汶口來電、我軍連日攻克泰安、敵向黃河北岸潰退、我一二三四軍團正乘勝分途過河追擊中、

北伐大軍進迫濟南
完全佔領卽在目前

路透社三十日東京電 陸軍省今日公報稱、南軍萬名星期六夜入濟南十哩之固山、濟南路透訪員電稱、日本婦孺已奉命移居青島、官電稱、濟南東南兩面有大戰死傷甚衆、南軍一二日內可佔濟南、

東方社三十日東京電 據今晨官方接電、佔領膠濟路明水之南軍今日復占領龍山、津浦路方面南軍亦進抵崮山、北軍由界首之線退至在濟南之南約廿六里之白馬山、(譯音)濟南之陷落卽在今明日中云、

東方社念九日青島電 膠濟鐵路今日忽不通、傳因欲包圍濟南之南軍之一部已進佔明水普集兩地之故、(明水在濟南之東二十五哩、普集在明水之東約十哩)

路透社三十日北京電 國民軍昨日起破泰安北面北軍之防線、並毀膠濟路之明水鐵橋、進佔周村、濟南華員紛紛逃至天津、

路透社三十日青島電 二十八日北軍退守界首、泰安旣無北軍、南軍亦未進佔、是晚陳調元之軍截斷距濟南東二十里之鐵路、並毀一小橋、國民軍旋佔據明水普集、昨日截斷該兩處之電報電話線、二十八日由青島開往濟南之火車止於張店、魯省日兵現共有六千名、昨晚日兵赴張店、由機關槍隊鐵路隊及無線電火車引路、日兵現正修理通濟南之鐵路、

濟南城內已有我軍便衣隊
魯逆軍內部將自潰
殘敵將直退至德州
泰安全城爲我佔領

電通社三十日青島電 津浦路正面魯軍最後之防禦線界首於二十九日晨完全歸南軍之手、又以奇兵突襲膠濟鐵路沿線、侵入濟南之東二十五哩明水龍山鎮一帶之南軍已達二萬、從綫路兩方肉迫濟南、兼之濟南已有南軍便衣隊活動、魯軍內部將自潰、且必有兵變之虞、濟南方面人心極度不安、紛紛避難、濟南一二日內必歸南軍之手、

東方社三十日東京電 綜合各方面之報告、圖進軍膠濟鐵路支路博山方面之陳調元軍於二十五日佔領萊蕪縣、更與該地土匪劉黑七軍協力進攻、於二十八日晚九時佔領膠濟鐵路本綫、明水龍山亦相繼入南軍之手、濟南青島間之交通隔絕、津浦綫方面之南軍於二十八日晨六時完全佔領泰安市街、旋卽向界首進攻、是時忽有馮玉祥軍約一萬突然出現於距濟南十英里之崮山站、因是在界首方面之魯軍被截斷退路而潰走、濟南完全被圍、或謂北軍放棄濟南後之防禦陣地、雖豫定黃河北岸、但魯軍之敗兵毫無戰意、惟有直退至在魯直邊界之德州而已、

殘餘軍閥全部瓦解
張作霖下令總退却
張宗昌已變牛狂亂
敗兵二萬麕集濟南
天津傳濟南已陷落

電通社三十日天津電 北京僞大元帥府因山東形勢突然惡化、昨夜開最高軍事會議後、決定命京漢京綏兩鐵道出動部隊全部後退、全力集中北京近郊、作最後之防備、

電通社三十日天津電 自濟南來之避難民、昨日來已有八列車抵津、據中今朝抵此之政務科長言、濟南督辦及省長公署已空無人、張宗昌已現牛狂亂之狀、其第四妾與第七妾、尙欲爭張之寵、不離其側、居於空署內、

電通社三十日天津電 山東軍隊之潰破、爲奉派之致命的大打擊、非奉派部內、亦以爲總結束將不日出一月之內、幹部已先將貴重品、眷屬送往奉天、忙於準備滑脚、市中傳濟南已陷落、由其內部之崩壞、何時將發生變故、絕不能知、悲觀說漸盛、

電通社三十日天津電 至今朝止、奔到濟南及其近郊之北軍潰兵、已達二萬、其大部分皆饑疲交並、奄奄欲死、

電通社、三十日天津電、周莊魯軍因膠濟鐵道退路被斷、昨夜竟將周莊徹底刦掠、日僑避難張店、濟南城內、亦有敗兵擁入、小掠奪頻見、市民戰戰兢兢、

東方社、廿九日濟南電、昨晚佔領膠濟鐵路明水車站之南軍追擊魯軍、目下在龍山附近激戰中、形勢北軍不利、濟南搖動、張宗昌準備逃往天津、日本居留民團與領事館方面商妥、先發令命老幼婦孺準備避難、

濟南有已攻下說

民心通信社云、確訊、蔣馮此次會面、對於北伐進攻戰略上、卽有一種新發展、第一集團軍取迂迴形勢、繞出膠濟路之側面襲退扼守普濟明水兩站之魯軍、於二十八晚追至龍山附近大激戰、膠濟路交通完全斷絕、國軍肉搏衝鋒、勇氣百倍、二十九日卽近迫濟南近郊、城中頓形混亂、張宗昌率衛兵數百名雜亂軍中北遁、昨午(三十)濟南確入國軍手、泰安一帶之殘敵、陷入大包圍中、無路逃竄勢將全數繳械云、

本埠某日入重要機關、昨日(三十日)下午五時接濟南無綫電急電報告稱、北伐軍於日前(二十八)攻陷膠濟路明水驛、佔領後沿鐵道猛進、魯軍不戰而退、勢如破竹、昨日(二十九)晨濟南城中已聞得砲聲隆隆、自遠而近、城中秩序混亂、潰兵大肆搶刦、張宗昌軍已逃往天津、昨日(三十日)北伐軍遂攻陷云、(大中社)

張逆宗昌潛逃到京、津京人心搖動、彼方傳將不支等語、(本報三十日南京電)

中央社三十日南京電 北京電、此間稱濟南陷落眞相云、當革命軍攻下泰安、孫魯兩軍同時潰退濟南、而兩軍因仇視有日、孫軍某部卽乘機繳魯軍械、槍聲四起、兩軍高級長官以爲國軍追至、遂卽放棄濟南、爭先逃避、時革命軍亦追蹤至濟南、遂不戰而得、又聞張作霖開知大勢已去、屢與潘復等密商、將一切政權交內閣主持、己則藉此下台、

美麗牌香煙

華成煙公司出品

晉軍各路均大捷
奉逆軍傷亡極夥

繁峙方面奉軍于芷山部、二十七日拂曉、藉砲兵掩護、又向大李牛進攻、勢甚勇猛、經晉軍迎頭痛擊、卒以創重潰退、傷亡約在五百餘(本報二十九日太原電)

油簍梁奉軍仍不時向鐵角嶺砲擊、台山二十七日大霧、晉軍預伏各要路、防奉軍來襲、入時許奉軍果向惡石嶺水泉梁襲擊、伏兵齊起轟擊、奉軍傷亡載道、四處逃竄、晉軍獲槍五百餘支、(本報二十九日太原電)

東路右翼奉軍廿四師二十七日得後方援助、復向葦子山及小回焉東方高地反攻、激戰七小時、奉軍始向耿莊潰退、鳳山東葉嶺一帶奉軍亦不時向雙花山及六除零九零零高地攻擊、均被擊退、(本報二十九日太原電)

東路運回勝利品唐克車一輛、中路運回砲三門、槍七百餘支、機槍六架、(本報二十九日太原電)

北路台懷方面奉軍約兩旅、二十六日向老羊溝駱駝眼進攻、砲火猛烈、經晉軍迎頭痛擊、奉軍死亡枕藉乃潰退、(本報二十八日太原電)

東路正面晉軍奮勇隊乘敵不意、攻佔北張井與川陣地、右翼廿四師殘部千餘二十六日向大開腦反攻、晉軍以小部還擊、俟奉軍接近、大部突起遙擊、頃刻間奉軍傷亡山積、狼狽鼠竄、晉乘勝追擊、俘獲甚衆、(本報二十八日太原電)

綏遠汲金純衛隊譁變一團、其四姨太太有被擊斃說、(本報二十八日太原電)

東路昨運回勝利品砲三門、步槍三百餘枝、(本報二十七日太原電)

各路及後方昨運現洋二萬、罐頭三萬箱赴東路犒賞、紙烟五千匣、(本報二十七日太原電)

昨東路晉鐵甲車掩護步兵、進攻井陘東之東何坡吳家腦高地、奉軍倉惶應戰、士氣不振、傷亡甚夥、被俘亦夥、(本報二十七日太原電)

北路廣武正面兩軍仍在南辛莊安樂莊百家庫侖後所一帶激戰、(本報二十七日太原電)

東路右翼豆魚虎莊一帶奉軍昨未進攻、僅以砲遙擊、正面鐵路附近及鳳山一帶之奉軍安錫嘏師與二十八師二十四日亦未大舉來攻、惟迭以小隊擾襲、(本報二十七日太原電)

繁峙正面奉軍約四團二十四日向大李牛猛攻、旋爲該地與南山晉軍夾擊、乃向小李牛方面潰退、(本報二十七日太原電)

北路廣武正面湯玉麟部約六團、二十四日復猛攻、湯親至黑圪搭督戰、晉軍亦奮勇、異常激烈、至二十五晚尙在激戰中、(本報二十七日太原電)

京漢線逆軍潰退

第三集團軍總部駐京辦公處接天津電云、近來北伐各線大軍進展、彼方至形惶恐、探悉京漢綫之奉軍業已退集邯鄲順德等處、負固以守、(本報三十日南京電)

軍委會接甯陽電、我軍孫良誠部二十三日在甯陽擊潰孫逆兩師、獲械甚夥、頃據由濟南回之商人稱、奉張因我軍進展甚速、已下總退却令、又在濟南逆軍之士兵不願出關、於二十三日搶刦濟南後、自動潰走、現泰安及肥城之敵約有五師、似有扼守模樣、我第三軍團已由大舍大石橋向墊台青陽樹攻擊前進、(本報三十日南京電)

國際電訊

英帝國主義者將以砲艦政策對付埃及
強迫埃及收回集會案

二十九日馬爾太電 傳說英戰艦兩艘與巡艦數艘已奉到開往埃及之訓令、定明日出發、官場對此傳說、旣不否認、亦未承認、(路透社)

三十日開羅電 英統監府參贊郝爾已以牒文送達埃及首相那哈斯、限埃及政府於三日內收回公共集會議案、否則英國將取必要行動、以盡其保護外人利益之義務、(路透社)

三十日馬爾太電 英戰艦兩艘已出發、續電云、巡洋艦三艦已開往埃及、續電云、海軍當局稱、諸軍艦非往埃及、乃開往柯林士、

二十九日倫敦電 埃及時局現形緊張、馬爾太旣傳來英國大戰艦兩艘與驅逐艦若干艘奉命赴埃及之消息、而開羅又有英國已以嚴重牒文送交埃及政府之說、查公共集會案已由埃及衆議院通過、埃及政府將於明日提交參議院、英國以爲此案向一九二二年英國之宣言挑戰、足爲外人之害、但埃及首相那哈斯則否認此見解、今夜英外部對於此事不允有何論列、(路透社)

二十九日開羅電 埃及內閣今日集議、討論英國態度、散會後、首相那哈斯入見埃王、據國民黨某報紙之推測、公共集會案或須從緩提出、(路透社)

日政府冒瀆憲政
床次大罵政友會
田中進退兩難

三十日東京電 以內相彈劾案爲中心之野黨陣形、意外強固、而民政黨方面之戒備又異常嚴重、故政府及與黨方面在目下有殆無策動之餘地之勢、因此傳聞與黨方面有發起爲速內閣改組論之說、其所主張之點聞爲統轄的內閣不信任案之否決旣已確實、則無內閣總辭職之理由、而再解散又決非于政友會有利、故於此際從事內閣之改組爲最善之策等語、但或者田中首相將始終以連帶責任貫澈其最初之方針、用停會以促野黨之反省、若不能達目的時、則或再解散或總辭職、決定最後之辦法、以謀最善之方策云、(東方社)

又電 民政黨昨在本部開臨時會議、由床次安達兩氏報告再解散之全然不可能之內部消息、及政府之狼狽情形、繼後發表聲明書、略謂大勢已定之今日、政府尙欲藉脅迫與誘惑謀開最後之生路、其冒瀆憲政、亦已甚矣、吾人之團結堅如磐石、不可搖動、願始終勿弛、上前進攻等語、以解釋天下之誤解云、(東方社)

法二次選舉揭曉
普恩賚地位益穩固
共黨失去十一席

二十九日巴黎電 法國今日舉行二次選舉、陸軍部長班樂衞此次被選、上次選舉雖無共產黨膺選、但今日則有多人被選、如刻繫獄中之開慶與道立歐二人、皆獲選、此次選舉有自治黨二人被選、一爲刻亦在獄之李克林博士、一爲亞爾薩斯地方之白羅格立、(路透社)

二十九日巴黎電 法國最後選舉、現尙有兩席未定、就全盤結果言、總理普恩賚在衆議院現處於視前益穩之地位、因左翼諸系喪失二十席、而共產黨亦失十一席也、(路透社)

田中之歧途徘徊
再解散乎總辭職乎
停會乎抑改組乎

三十日東京電 議會停會於本日爲止、政局形勢依然非常混沌、再停會說、再解散說、內閣改造說、總辭職說、議論紛紛、莫衷一是、民政黨之警戒、近已奏效、至今日止、已無脫黨或轉入政友會者、政府至此祇希望缺席者、政務官等以二大政黨竟被少數派操縱、殊非良好現象、主張依田中總理意見、斷行再解散、政友會見尾崎行雄說明內相彈劾案時、似於內相以外有置諸不問之意、故有主張改造內閣者、又恐改造後不統一、故此說無力、一方以再解散如果不勝、政友會必受致命傷、兼以西園寺公及樞府有於再解散以外講求良策之意見、故又有主張於此時總辭職者、惟田中首相尙固持再解散之說、今日開議頗堪注目、(電通社)

日無產黨進行倒閣

無產黨各派昨晚在本所公會堂開倒閣演說會、各報館通信社記者擬入會旁聽、爲警官隊所擱阻、且被毆打、有負重輕傷者數名、警視廳關係之記者團本日集議之結果、發表聲明書、主張爲擁護言論起見、期澈底糾彈、決議要求宮田警視總監木島警務部長等引咎辭職、賠償損失、(電通)

婦人選舉權案提出

三十日東京電 星島二郎千葉三郎所主張之與婦人以選舉權公民權結社權案、得犬養毅武藤山治等八十八人之贊成、將提出議會、(電通)

二次歐戰之又一導火線
土耳其希臘間之移民問題

土耳其與希臘兩國、本屬世仇、乃人所公認之歷史的事實、自十九世紀以來、土希戰爭、繼續不斷、至一九二二年、希臘大敗於土耳其、無力捲土重來、因之暫時得免戰禍、然戰禍之原因、則依然存在也、考其原因約有二端、一爲人種的反感、希臘人富於自尊心、對於土耳其人、視爲野蠻、二爲領土慾、希臘從來抱有合併小亞細亞海岸各地之野心、曩有種種陰謀、此兩者乃歐戰前希土交惡之主因、至近年兩國因移民問題、惡感日甚、將來恐不免因此一戰、土耳其人之移住希臘、及希臘人之移住土耳其者其數不相上下、此等移民、各與住在地人因利害衝突、時有私爭、不啻惟是、一九二二年土耳其共和軍擊敗希軍之後、爲民族的世仇感情所驅、乃宣布法令、嚴禁希臘人移住土耳其領土內、並將旣移住之希臘人之財產土地、一律沒收之、於是希臘民衆大爲憤慨、一致主張宣戰、而希臘政府鑒於自國力量薄弱、且承戰敗之後、百端待理、忍恥罷戰、向土政府要求和平解決、主張各將移民相與交換、以資杜絕兩國間之衝突原因、但兩國之移住民、如棄其既得之商業勢力及土地財產、各向本國歸住、則損失莫大、故皆反對此項辦法、因之交換移民計畫終歸失敗、而兩國人之紛爭則有加無已、近來新土耳其政府之態度較前緩和、但尙未見有適當辦法、長此以往、希土關係、軋轢日甚、恐終不免決裂、而爲新歐戰之一種導火線也、(世界社)

杭州短簡

▲緝私局長季天覆、以鹽務署定五月十五日召集會議、昨令各隊長限十日以前條陳意見、

▲溫台兩屬省防軍各團營、以議處布種烟苗、日漸蔓延、雖經出示嚴禁、但無效果、昨電蔣司令官請示辦理、

▲本市各級工會各區農協會市縣商協會學聯會婦女協會等、現定五月五日召集聯席會議、討論慰勞北伐將士進行籌備事宜、

▲絲織總工會職員朱某等四人、經公安局拘案、認有嫌疑、今已押解特種刑庭訊明懲處、

▲兩浙鹽運使周駿彥、迭奉財部催解稅款、昨由杭地中行匯解財部協款二十萬元、

▲五一勞動紀念節、現因北伐正在緊張之時、後方防務重要、聞已縮小運動範圍、

▲民政廳今日上午十時舉行廳務會議、討論縣政府改組辦法、考勤條例、整理土地計劃、自治人員訓練問題諸要案、

▲省黨部今日擬定介紹縣指導委員辦法、及介紹表格、即日公布、俾公開介紹時填具、不致有誤、

▲法政專門學校及醫藥專門學校現呈請大學院、歸併於浙江大學、改名爲法政學院醫學院、

▲市政府定五月五日召集市小校長會議、討論(一)檢查學生體格、(二)學生課外活動及國語成績、

▲朱家驊因冬防已過、各縣縣長應有聯絡、互換意見、以謀刷新縣治、定期召集聯席會議、條例已擬定、召集方法、分區制與抽調制並行、開會組織、由縣長自動、主席由縣長輪流、各報傳第一期會議定杭縣海甯等八縣係誤會、

▲財部宋子文爲商議派發軍需公債一千萬、定期在滬召集全國財政會議並邀江浙金融界與議、浙省推定中國銀行行長金百順爲代表、

▲杭州民衆反對日本出兵山東委員會定二日由學生聯合會講演、三日由各團體各機關講演、

▲杭甬等處洋布認捐、前經省政府議決最低標額年三十萬元、刻由原認商人請求照標額三十萬元認辦、省政府陷日(卅日)議決、准予照額認辦、自五月一日起實行、以一年爲限、

▲奉化蕭湖鎮匪災、本日經省政府議決撥五千元籌辦急賑、爲各省捐輸者倡、

▲浙江省政府一百〇八次會議、懸賞購緝奉化土匪匪首江阿新二千元、著匪蘿岡土等各一千元、着省防軍司令部嚴督軍隊勒限緝獲、

▲朱民政廳長家驊提議請省政府特令各屬、嗣後人民凡被匪綁去、不准隱瞞不報、並不准出資購贖、如違以通匪論、

今晨消息

獨立八師前鋒二十七晨到信、(本報二十八日信陽電)

葉琪部大部駐鄖城待命、(本報二十八日信陽電)

獨立八師全部到孝感、俟抵廣川三十軍全部北上後、乘車北上、暫駐信陽待命、(本報二十八日信陽電)

二十七日申刻三十軍前鋒部隊有兩列車過信北上、(本報二十八日信陽電)

此欄專爲刊登編輯完竣後所接到之要電而設倘無所得或量少不能恰滿所留之地位以時間關係不及補充他種材料祇得任其空白

日兵竟全部開濟南

電通社三十日青島電 南軍一萬有餘已出現於濟南附近、濟青間之通信交通完全斷絕、日本派遣軍全部開赴濟南方面、

電通社三十日青島電 日本派遣軍之主力決於二十九日向明水出動、是日午後七時已開始輸送、

路透社三十日青島電 福田將軍昨晨率日兵約二千名赴濟南保護日僑、並相機取必要行動、

東方社三十日青島電 昨夜從青島分乘三列車赴濟南之山東派遣軍司令官福田中將所率之各部隊、今晨九時已抵張店、現正從事偵察明水方面之情況、但何時可由張店出發、現難預定、恐尚須經過多時也、

電通社三十日天津電 濟南危險已迫、租界外日僑昨夜集居租界內小學校、日本人俱樂部、日本棉花棧房避難處、

東方社上海消息 二十九日來電云、據張店來電、二十八日傍晚明水方面之形勢忽變、該地被南軍佔領、同時膠濟路與張店濟南間電報電話皆不通、周村有二三處被搶、人心搖動、遂先由博山派日兵一分隊至周村、保護僑民、至今晨四時、日本婦孺撤至青島、留彼著僅男子二十名及來援隊將校等八人而已、

路透社三十日東京電 外交省今日接電、博山日兵因聞周村被掠、已有一隊馳往該處、該處日僑八十名、已有六十名逃避張店、陸軍省得訊、北軍自明水界首陷落後、士無鬥志、軍心渙散、

電通社二十九日青島電 膠濟鐵路青島濟南間之電線已被切斷、日本派遣軍鐵路電報隊已馳赴該地修繕、若南北兩軍無論何方加以妨害、日本從僑民保護之立場、將取斷然處置、

奉天短簡

▲連日傷兵絡繹赴奉・計錦州病院二千四百名・東北後方病院三千名・官方雖竭力宣傳・難徵民衆信仰・奉票暴落・全省無形戒嚴・

▲東北航空處、撥水上飛行機十八架、隊員二十名、至秦皇島戒備、

▲奉票暴落、各縣商鋪三日內破產者計海龍七家、柳河三家、金川三家、輝南四十三家、

▲奉軍在法國訂購納來恩氏四百馬力發動機二十架、五月終交貨、

▲滿鐵調查奉票發行額六十七億八千萬元、去歲三月僅十一億元、甫及一年、加六倍、

▲寬城子第十旅、於十七日始掃數徒步南下、歷七日抵奉、在長徵車五百輛、民夫二百名、備極騷擾、

▲東三省測量三角科、製內外蒙地圖、派測量員三十人、分六組出發調查、

▲農安縣伏龍泉保甲隊六十名、被馬賊包圍、十六師司令部派兵一連、攜機關槍二架、分乘三輛汽車、星夜馳援、

▲東鐵獎勵種麻、發給種子、無利貸資、(助、十九日、)

▲駐紮遼陽日軍第十四師團之三十九聯隊、連日補充軍實甚忙、師團長宮地久島馬氏、嚴密命回防、暗中出兵山東、

▲奉軍三四方面一部在德州謀亂、形勢不穩、飛調吉軍十旅星夜入關、駐防德州、但至今午抵奉騎兵、僅數百名、餘在途中、

▲京奉晚車運來傷兵一千四百餘名、均受重傷、四肢不全者三百人、

▲常蔭槐令京奉、四洮、奉海、洮昂、打通各路、嚴重警備、

▲奉天西關、直魯難民・因不堪飢寒・風雨交迫而死者・日必十數人・陳屍道左極形悽慘・

▲吉林軍費籌濟局、發行二百萬元彩票、六月一日實行、

▲昨夜兵工廠試驗地雷、聲振瓦屋、居民夢中驚醒、僉疑大刀會爆炸兵工廠、(助、二十日、)

頭山滿等電李協和

對日本出兵表示痛心 勉我軍更應勇往邁進

李烈鈞今日接日本民黨領袖頭山、床次、濱口覆電云、比接台電、感謝不已、連戰連勝、至爲慶賀、日本出兵山東、極爲遺憾之事、尤其是希望貴國統一愈早愈好之我輩、眞爲痛心、但此次出兵可信對於貴軍無何等之妨礙、故貴軍預定之行動更應勇往邁進、決不因此而稍生停滯、我等甚希望貴軍迅速告厥成功、乞將此意並轉達蔣介石與諸友、(本報三十日南京電)

國府駐日代表抗議出兵

國府駐日代表殷汝耕氏於本月二十一日因日本出兵事發表聲明書如左、最近中國國民革命軍之進展、其基礎益固、軍閥殘壘之崩摧、近在目前、於此國家行將統一之秋、吾人深信日本當局能明察鄰邦最近之趨勢、體會兩國民間互相扶助之義、增進雙方交誼、而樹立東亞百年大計、孰意此次又決定出兵山東、不勝驚異、日本政府所聲明者、以保護日僑爲理由、但今日中國情勢大變、國民政府及國民革命軍對於外人生命財產、絕對負責保護、且早有聲明、深信其必能實行、顧在今日情勢之下、日本因保護千數百人之日僑、絕不能信其有派遣大兵之必要、日本恆倡尊重條約之高調、而此次於條約毫無根據之出兵、招惹中國國民絕大之疑惑、可不待言、日本此次、不顧鄰邦國民全體感情之行動、必使今後兩國間釀成不少誤解、吾人所引爲遺憾、茲切望賢明之日本國民從速加以反省及考慮、並深望日本表示公正之態度、特此聲明、

蕪湖短簡

▲蕪總商會有一部分董事反對借會所與商聯會辦公、又有主張即日停止代墊商聯會經費、今晚爲中央小洋劵開會、並附帶討論此事、

▲學聯會具呈全國學聯會、謂前因發生誤會停止工作、茲誤會已釋、懇請准予恢復工作、以維學運、

▲市公安局今日布告民衆闢謠、

▲縣教育局函請各學校打破迷信觀念、反對日本出兵、並附發口號十五條、令各校每日早會前呼喊、

▲財廳令縣政府向商民勸募捲烟庫劵、限兩日內解繳一萬元、以便彙解財部協助北伐軍費、(嘯二十八日)、

東京華僑被捕受辱

日警竟致嚴刑拷打

▲東京來電 上海民國日報轉中央政府及全國同胞鑒、昨日開全體留日僑胞反對日本出兵大會、日警捕去宋希廉等七十餘人、嚴刑拷打、侮辱孰甚、請一致聲援、詳情續告、留日黃埔學生同叩豔(二十九)、

昨日本報所載神戶來電『神戶』係東京之誤、特此勘正、

首都民衆抵制日貨

委員會昨議決各案

三十日晨九時、首都民衆團體抵制日貨運動委員會開第一次會議、到學聯會、商會、市黨部、市政府等各團體各機關代表、由市黨部代表馮斌甲主席、決議一、推市黨部起草組織大綱、二、宣傳工作計劃俟起草後下次會議討論、三、製定調查統計表冊、由商會及商民協會負責調查、四、自五月五日起不得再定購日貨、通知各商號一體遵照、(本報三十日南京電)

首都各界慰勞將士

今日在總工會開會

勞動紀念節各團體在省總工會舉行首都各界北伐慰勞會、三十日發出反日出兵告民衆書、注重對日經濟絕交、

首都慰勞北伐將士會募捐科三十午後開會討論募捐辦法、定下週起開始徵募、(本報三十日南京電)

察熱騎兵準備大舉

截斷奉逆歸路

察熱招討使張礪生代表張子光谷杰今日至國府、謁李烈鈞報告察哈爾熱河軍事布置情形、謂準備騎兵一萬二千截斷奉軍歸路、(本報三十日南京電)

晉省籌備五月紀念

各團體昨在省黨部開五月各紀念籌備會、推定苗培成等五人爲籌備委員、後援會增派高淑英等十五人、(本報二十七日太原電)

武漢政會即將成立

候程白到漢後定期

電通社卅日漢口電 武漢政治分會原定五月一日宣告成立、因程白兩人未至展期、據李宗仁主席言、成立大約在五月五日左右、須待程白抵漢方能確定、該分會組織、將設屬於兩湖之軍事財政外交三委員會、務求簡便云、

武漢外交後援會

二十九日成立

國聞社二十九日漢口電 武漢外交後援會豔(二十九)成立、選麥煥章陶冶公周星棠等十一人爲委員、決仿滬商對日辦法進行、

黃外長昨日赴徐

黃郛應蔣電召、三十日下午三時赴徐

國聞社三十日南京電 外交部因日本出兵事、關係軍事、特派員赴前方與蔣總司令接洽、(本報三十日南京電)

民心通信社云、自日本出兵山東後國民政府外交部即臺提嚴重抗議、民情激憤、羣起抗爭、在徐州之蔣總司令得到此項報告後、本擬自徐回甯、參列外交委員會之會議、共商日本出兵山東之對付辦法、惟以前線戎務緊繁、視察督戰、以從無從抽身回甯、且克復濟南後、外交事務更形紛冗、日兵佔濟、對於革命軍北伐之進展尤多阻礙、故一再電甯召外交部部長黃郛赴徐、共商對付方針、並特開專車一列至浦升火迎候、聞黃外長已於昨日渡浦赴徐、與戰地政務委員會外交人員、亦已應召前往、共列會議、商討濟南克復後外交事項云、

黃紹雄明日返桂

黃紹雄決冬(二日)返桂、八路總部已派定軍艦及衛兵護送、(本報三十日香港電)

孫科有下月內返國說

孫科有下月返粵說、(本報三十日香港電)

粵建委會首次會議

民心社三十日廣州電 廣州政治分會建設委員會二十八日下午四時、開第一次正式會議、到會者李濟深、梁漱溟、彭一湖、陸興祺、謝瀛洲、黃季陸、孔憲鏗、林翼中、劉栽甫、許崇清、馬超俊、李祿超、由李主席、麥朝樞紀錄、梁漱溟報告籌備經過概況、討論事項、(一)改善土地稅條例、擬定審查意見書案、由孔憲鏗報告審查意見、決議通過、將原案呈政治分會、(二)考試院組織法及考試條例、由起草人謝瀛洲說明後、因出席委員關於院長制與委員制兩種互有主張、決議付審查、

粵省要訊

陳可鈺昨電李濟深、謂留澳門養病、請代電中央辭粵政會委員、(本報三十日香港電)

東江共匪竄寶安、佔福永墟、謀攻縣城、縣長今晨電石龍告急、(本報三十日香港電)

港富商利園主人利希慎今午一時被刺、中三槍、即斃、兇手逃、(本報三十日香港電)

利希愼被刺、先中背、未死、兇手再擊二槍、始斃、警司懸賞萬元緝兇、(本報三十日香港電)

民心社三十日廣州電 北區善後委員王應榆定於五月一日在韶關舉行就職典禮、政治分會特派省政府委員馬超俊三十日赴韶監誓、

蘇省黨部招待各界

報告工作情形

蘇省黨務指委會廿九日下午三時、招待首都各團體及京滬新聞記者、到三十餘人、倪弼主席、報告最近工作情形、繼各部長報告工作計劃、末由來賓省總工會陳一郎等演說、(本報三十日南京電)

軍會令撥馮軍械彈

國聞社三十日南京電 馮玉祥來電、請濟械彈、軍委會飭漢陽兵工廠撥給山砲等、以資補充軍實、

國聞社二十九日漢口電 李鳴鐘偕何其鞏由長過漢、李等答訪者之問、謂此行極圓滿、程極力表示現在各領袖意見應絕對消除、白崇禧即來督師北上、樊鍾秀部如不同進、亦當駐守原防方妥、本人俟各軍北開再返豫、

國聞社二十九日漢口電 廖磊部三十六軍、倏(二十八)到一師、夜與劉鳳池師乘車北上、

首都各機關紀念週

▲中央黨部

三十日晨中央黨部紀念週、于右任主席、報告(一)外交、中央決定對日外交方針後、曾發表告中外民衆書、各方均認識田中之橫暴、日本民衆亦反對其政策、(二)政治、上次政會通過勞資爭議處理法、勞資問題可資解決、階級爭鬥便可消滅、審計院已組織就緒、院長亦經就職、嗣後財政方面有審核機關、可免虛糜浮報之弊、(三)軍事、北伐捷音、各路頻傳、惟北伐成功、僅國民革命初步工程、完成革命、尤須同志努力、(四)各省市黨務指導委員已分赴各地執行職務、訓練部祕書廖維藩報告訓練部對於訓練黨員、分別擬就各種綱領、均在殖布或草擬中、黨務教育亦經詳細確定計劃、關於徵集各種黨化訓練材料正在積極進行、

▲國民政府

三十日國民政府舉行紀念週、到譚延闓、李烈鈞、薛篤弼、宋淵源及國民政府軍事委員會全體職員各機關派員參加者甚多、李報告最近黨務事政治進展情形、(本報三十日南京電)

中央社三十日南京電 三十日上午九時、國府舉行紀念週到譚延闓、李烈鈞、薛篤弼、宋淵源及國府軍委會全體職員及各機關代表等三百餘人、譚延闓主席、行禮畢、李委員報告最近黨務軍事政治進展情形、言詞酣暢、至爲動聽、

▲江蘇省政府

三十晨九時、蘇省府舉行紀念週、到葉楚傖、何玉書、茅祖權、陳和銑及各廳處全體職員、葉主席、作政治及軍事報告、並介紹浙省府委員馬寅初演講、馬演講、大意謂此次來京、對於禁烟問題、向中央有所貢獻、且江浙誼若兄弟、關係密切、亦有所討論、禁烟是應辦的事情、但既令禁烟、又令勸賣挖肉補瘡、豈曰良政、在財政當局、明知烟必令禁、暫時爲收入問題、以應付各方所需、於是遂出此不得已之政策、此種苦衷、應當原諒、故禁烟最好由內政部辦理、決心嚴禁、雖一時收入不免減少、然民生受益無彊、而江浙人情風俗、處處相同、省府政策自應取同一態度云、(本報三十日南京電)

浙省府委員馬寅初三十晨七時在內部紀念週演講禁烟問題、(本報三十日南京電)

首都要訊

本報記者昨晤民政廳長茅祖權、詢及溧陽共匪騷擾事、茅謂溧城平安如常、已調委東海縣長朱叙蕃長溧、彭銳武爲公安局長、前縣長劉志雲有瀆職守、已扣留嚴究云、(本報三十日南京電)

工商部戰地政務委員高秉坊三十晨率隨員饒家浮等赴任、(本報三十日南京電)

全國教育會議三十日報到者有山西代表陳受中、李汾、及內政部代表張秀升、(本報三十日南京電)

四川第二十軍各將領代表羅冕據有公函及周震麟委員函、於今日至國府謁李烈鈞、請纓北伐、謂四川業已無軍事、將至統一、郭汝棟軍長尚未就職、二十軍將領范紹曾等十三師長及警備混成旅長包二曉等、現有實力士兵八萬餘人、足以加入北伐、增厚軍力、(本報三十日南京電)

昨日國府祕書處開第十二次處務會議、主席呂祕書長、當場通過國府祕書處會計審查委員會簡章八條、庶務審查委員會簡章九條、及購置委員會簡章暨購物付款辦法、並推定朱祕書仲良等七人爲購買委員會委員、沈處員承彬等四人審查祕書處三四兩月份報銷表冊簿據、(本報三十日南京電)

國聞社三十日南京電 軍委會對於處置前方俘虜問題、決交總司令部辦理、

國聞社三十日南京電 閻錫山代表吳藻華晚由徐到甯、二三日後赴兗州、

辜湯生昨在北京逝世

辜鴻銘卅日下午逝世、(本報三十日北京電)

東方社三十日北京電 辜鴻銘患肺炎、本日下午三時半在北京私宅病故、享年七十二歲、

時人行踪

繆斌張壽鏞三十晚赴漢、(本報三十日南京電)

▲蔡元培等

大學院長蔡元培、工商部長孔祥熙、農鑛部長易培基、隴海路督辦王正廷、外交部次長唐悅良均於昨晚九時三十分夜快車赴京、

▲何傑才

外交部第三司司長何傑才、定今晚乘夜快車晉京、

▲柳亞子

中央監察委員柳亞子、前日自日本歸國、即赴新都恭謁總理陵墓、曾出席中央常務會議、黨國要人、均表歡迎、惟柳氏久患腦病、不耐煩劇、決意繼續休養、兼以文史自娛、絕對不問政事云、

公電

長沙來電

各報館均鑒、日帝國主義者乘我國民革命軍長驅入魯北伐即將完成之際、又施去年慣技、藉口保護僑民、公然出兵山東、其侵害我國領土主權、違背公法、破壞條約、妨礙革命進程、實堪痛恨、查日本此次出兵、係田中內閣受張逆作霖勾引、破壞國民革命、實行其傳統的侵略政策、其本國輿論以其無端違背民意、破壞兩國國民親善、亦多不滿其所爲、足見是非未泯、公理猶存、我國民政府雖已正式提出嚴重抗議、而爲強有力之外交後盾則在我黨全體同志及我國全體同胞、伏望一致奮起、據理力爭、以誓完成北伐大業、打倒帝國主義與其工具之軍閥、以副我先總理之遺囑、臨電不勝迫切悲憤之至、湘鄂臨時政務委員會叩豔(二十九)

鄭州來電

各報館均鑒、日本田中內閣抱帝國主義之思想、鉗制其國民、昧民族自決之潮流、侵略我領土、處心積慮、蓋非一日、近更乘我國民革命軍大舉北伐將告成功之際、悍然不顧國際公法、蔑視我國主權、派遣海陸軍隊佔據青島、侵入濟南、作軍閥之奧援、妨革命之進展、似此恣意橫行、勢非動搖東亞大局、攪亂世界和平不止、是可忍孰不可忍、應懇政府嚴重抗議、限期撤兵、否則礪我戈矛、鼓我戰士、以周旋於東海扶桑之間、並盼各省同胞一致奮起、排貨練兵、同作後盾、保國土而衛主權、荷戈陳詞、不勝憤慨、翹盼之至、鄭州民衆援助北伐委員會叩豔(二十九)

武漢努力運動反日

外交後援會發表通電

漢口特約通信、武漢民衆外交後援會、於二十五日倉卒成立、即努力工作、誠以對付日本不宜之行、初未可或緩也、昨二十六日下午四時、該會開審查委員會、審查通電宣言等等、列席者爲麥煥章、舒之銳等、對於草稿、意思上、文字上、幾經竄改、至晚八時許、始行決定、通電以快郵代發、總計是日決定之文件、爲反對日人出兵山東通電、本會成立宣言、反日宣言、因日本出兵告民衆書四種、其文字雖嫌譾陋、其熱忱實屬可欽、茲錄其通電如下、（銜略）此次我軍遵總理諄諄之遺志、負總理未竟之大任、以爲殘餘軍閥不肅清、安能實現三民、大好河山不統一、何從獨立建國、是以重整貔貅、三軍北指、義師所至、頑敵胆寒、山東之捷報頻傳、西北之好音又至、正可以指日而直搗幽燕、再鼓而渡馬遼河、凱功醉歌之期、指顧間事矣、何物日本田中內閣、竟敢明目張胆、出兵山東、據我鎭重、阻我進展、名雖保護日僑民之安全、實逞其侵略之野心、直接圖保其走狗奉魯軍閥之生機、間接謀展其在我國內特殊之權利、大冒不韙、破壞和平、侵奪主權、干涉內政、奇恥大辱、莫此爲甚、每念中日民衆、素稱和睦、而彼日本內閣、竟爲一系政權之保持、不顧民意、悍然大顯其去年蹂躪公法出兵山東之故技、實有意妨害兩國國際友誼之親善、據云爲保護僑民之安全、豈不聞我國民政府、早已深慮及此、對於保護僑民之生命財產、反復三令五申、且蔣總司令又於軍途旅次、曾聲言對於僑民之生命財產、極負保護之責、至再至三、試問與彼僑民之危險性果安在耶、即彼邦人士、亦已揭破其陰謀、大舉反對其罪大惡極之田中內閣、何況我身受其殃之同胞、能無切膚之痛、本會忝屬全國民衆外交團體之一、誓當一致反對、抗議力爭、作武裝同志之後盾、責無旁貸、義無反顧、迫切電馳、敬希鑒察、

漢銀公會整理金融意見

漢口通訊云、漢口銀行公會以請求發償公債、並求發還新債、而符條例、特於四月十六日呈武漢臨時財政整理委員會文、

▲呈一　呈爲舊債積欠、負累銀深、仰懇力予維持、發償公債、以維金融、而蘇商困事、竊以國家多故、武漢金融、迭遭影響、駸駸有不可收拾之勢、迨鈞會蒞治此邦、百端整理、盡籌碩畫、休養民生、公會各銀行以瘡痍徧體之餘、値大府訓政之始、靡不歡忻鼓舞、研求恢復、上體宵旰之憂勤、下謀資產之清理、惟是以前各銀行、在業務活動之際、適逢軍閥據鄂、籌借債款、名目繁多、積威之下、殊難苟免、其如約清償者、不爲蔑有、而終始未履行者、亦復不少、日積月累、負担不堪、十六年一月間、曾奉中央執行委員國民政府委員臨時聯席會議議決發行整理湖北財政公債、頒布條例、文曰、爲整理湖北財政及救濟商民、因前軍閥勒借債款所生之財政困難起見、募集公債、仰見體恤商民、無微弗至、無如政局變更、遷延擱置、致各銀行担負舊債、責重期遠、難以蘇復、茲幸鈞會維護金融、痌瘝在抱、於商民債務、猶復督飭清理、則此項已經頒布之功令、自無不極力主持、以慰商民喁喁之望、爲此披瀝呼籲、仰懇俯賜垂察、准予將整理湖北財政公債、尅日發行、依照條例償還舊債、俾商民担負、可以減輕、而地方元氣、亦有培植、此後金融活潑、市面振興、庶不負鈞會整理財政之初衷、而各銀行亦蒙賜匪淺也、除屬各銀行趕將各項舊債、彙交公會候令報告外、謹先呈請核示施行、不勝屏營之至、謹呈武漢臨時財政整理委員會、

▲呈二　爲呈請體恤商艱、發還新債、以符條例、而昭大信事、竊查整理湖北金融公債、發行以來、信用昭著、本屆發息、復蒙鈞會撥款維持、仰見軫念民瘼、顧全國信、擘畫周詳、咸深感戴、第此項公債條例第一條內載、國民政府爲整理湖北金融暨收回舊票清理新債起見、發行公債、第二條乙項內載、以三百萬元作九二五折、歸還國民政府新債各等語、公會各銀行及會外銀行等、業於十六年七月三十日、遵照財政部公告、將新債種類、列具清單呈報內國公債處查核、並將證據調集、聽候檢閱、復於八月二十三日九月六日、先後呈請示定檢閱日期、各在案、嗣因政局變更、遷延擱置、茲幸鈞會與民休養、調劑整理、不遺餘力、値此訓政之始、金融尤爲庶政基礎、自無不關懷周至、惟是各銀行以歷年積弱之身、遭去歲紛亂之變、雖時有此心、恢復營業、而實無餘力、應依照條例、撥償新債、一面將公債基金、保障鞏固、付自如、倘蒙鈞會主持、將此項整理湖北金融公債、則各銀行之担負既輕、市面亦有實責、債價格流通、輾轉則不啻增加一種貨幣之效力、政府固已維持大信、商民亦獲培養生機、鈞會一舉、數善備至、爲此縷述顚末、敬乞俯賜鑒核、准予即日施行、以固金融、而維債信、迫切上陳、竚候批示、無任悚惶待命之至、謹呈、武漢臨時財政整理委員會、

日軍陸續抵青

▲共計五千餘名

青島通信云、日軍來青、其特別陸戰隊二百名、今早乘春日艦抵青、即分赴四方滄口一帶、與現駐之日本陸戰隊換防、又部隊一千三百七十九名、分乘亞美利加丸與山城丸前後來青、亞美利加丸、於今早（二十五日）六時入港、載第六師團司令部以下七百四十六名、及輜重六十噸、至午後一時、由福田師團長統率日兵六百名、至大港車站、乘臨時列車發濟南、預定二十六日午前三時到濟、其主力計第十一旅團十三聯隊本部、及十三聯隊第一大隊機關槍隊之主力工兵一小隊通信鐵道各一部、又山城丸同日正午入港、載日兵六百三十三名、於午後七時、由第十三聯隊長小野大佐統率日兵三百五十名至大港車站分乘列車發博山、預定二十六日午前九時可到、其兵力計十三聯隊第二大隊本部步兵一個中隊、機關槍一小隊、其餘留守青島之部隊、爲師團司令部十三聯隊中一個中隊、工兵一中隊、騎兵一小隊、鐵道通信一部份、

又二十六日青島通信云、此次日本出兵來青、其計兩個旅團、其兵力約在五千左右、昨日抵青之日兵、爲先發部隊、約計一千三百餘人、由第六師團福田中將統率、分乘亞美利加丸及山城丸兩船、由門司出發來青、船繫岸後、在船之幹部將校陸續登岸、至日本領事館開一會議、結果以濟南危機緊迫、隨命日兵六百名開往濟南、又命日兵三百五十名開往博山、留青者抵有二百餘名、開第二批預定一二日內即可抵青、一、海久丸、二十七日到青、載有自動車隊鐵道隊電信隊砲兵一大隊步兵第四十七聯隊、二、第六室蘭丸、二十八日到青、載有步兵卅三聯隊、（缺二中隊）、三、盛運丸廿九日到青、載有衞生班一隊、步兵第二十三聯隊兩個中隊、步兵第四十五聯隊步兵第三十六旅團司令部、茲將幹部將校之姓氏、附錄於下、第六師團長福田彥助中將、參謀長里田周一大佐、高級副官荒木愼郎中佐、第十一旅團長齋藤劉少將、中級副官石九辰一少佐、第三十六旅團長岩倉正雄少將、中級副官川浪清吉少佐。第十三聯隊長小野崎晴大佐、第四十七聯隊長新山福治大佐、第二十三聯隊長田中稔大佐、第四十五聯隊長末松後造大佐、

楊池生部開赴前方

▲留贛部隊嚴密防匪

南京通信、駐贛之第五路軍、有三軍之七八九三師、卅一軍之念七念八念九三師及直轄之獨立第七師、教導師、警衞團、補充團、及工兵、砲兵、特務等營、人數在四萬以上、槍械甚是犀利、士兵多滇黔籍、皆身經百戰、富于革命性之健兒也、此次參加北伐者、爲朱世貴之八師、楊池生之九師、韋杵之念八師、張朝棟之警衞團、及朱淮等之工砲特各營、兵力在二萬以上、隊八九十八等師、警衞團、及工砲特各營于本月初間、由朱總指揮偕金軍長督隊北上、由徐州加入前線殺賊外、九師因在贛西幫助念七師剿匪、一時不易集中、故爾遲遲北上、現該師已由吉安來省、集中完畢、于念六日在南昌市之貢院側舉行北伐誓師典禮、到者有第三軍軍長王均、九師師長楊池生、及省政府委員全體、當由王軍長楊師長等先後訓話、士氣甚盛、大有直搗幽燕、氣吞河朔之慨、省政府並于下午在西花廳歡讌該師全體長官、由楊代主席致歡送詞、王均楊池生致答詞、略謂此次當努力殺賊、以副江西三千萬人民之望云、晚並舉行遊藝、至十二時始盡歡而散、該師念五團、閆千念七晨乘南潯路數列車赴潯、楊師長則定念八率念六念七等團起節、在九江集合、轉乘招商輪下駛、由浦口乘津浦車北上、赴徐州前綫加入作戰、北伐又增加一勁旅矣、

惟當此前敵努力殺賊之時、後方治安、關係非常重要、朱總指揮于出發時、將留贛各師、分配各地駐防剿匪、統由王軍長統轄指揮、查現在留贛部隊駐防、爲王均之第七師、楊如軒之念七師、周志祥之念九師、劉士毅之獨立第七師、某某教導師、及各師之補充團等、七師念一團衞戍南昌、十九念兩團分防贛北及南潯路一帶、念七師在贛湘交界之遂甯鄒資各路會同湘粵軍兜剿毛澤東朱德各股共匪、現正包剿中、不久當可盪平、念九師、駐防于贛東之臨川、宜貢金谿、弋陽貴溪、上饒一帶、師部駐臨川、獨立第七師駐福州、所部則分防于贛縣、雩都、甯都信豐各縣、並兜剿贛粵邊境匪兵、此外教導師現駐吉安泰和樟樹一帶、維持贛河交通、並等念七師及獨立七師取連絡、鎭攝贛南贛西之匪共、此本省各地分防及治安之大慨、觀此則北伐各師、可一心前進、無後顧之憂矣、（三月念七日筆）

溧陽會匪將勦平

縣。署。案。卷。被。焚。燬。

無錫通訊、溧陽大刀會騷擾之後、即竄入宜興縣屬之陳渚祝林鎭等處、即由駐常第三師撥派第二團會團長率該團第二營全部士兵往剿、駐錫水警第二區黃區長於明日下午接得駐宜水警第九隊長許海青所發捷電報告溧匪退張渚西二十八里刻下會團長帶隊前進追剿、又駐錫三十二軍三師一團團長何崑雄、昨據第一營副官黃子葵來錫報捷、據稱探悉匪衆尚在祝林附近、常州開往之剿匪軍蔣營、昨日清晨進剿、大獲全勝、當場捕獲土匪四十一人、中有一人係大刀會著名要匪、（強傳即係集妖道）云云、宜錫班小輪於今日恢復照常開駛、本邑縣政府派往宜興探詢消息之偵緝隊員蔡玉龍等四人、昨已返錫、據云宜城現已解嚴、昨日秦縣長又續派宋學濂赴宜常駐、以便探聽消息、隨時報告、溧陽自此次發生匪亂後、省政府以該縣公安局長史佐才應付無方、明令撤差、由民政廳明令委任彭康壽接任、前日彭氏在錫奉令、已赴溧接事、溧陽人士組織之臨時地方治安會、前日分派職員至縣政府公安局監獄等處檢查、得所有卷宗、已被匪完全焚燬、監犯悉被匪衆放出擬將衙署縱火焚燒、經附近居民跪求、始得倖免、又查悉當時在城之匪衆首領、除大首領李姓外、其下更有三祖師、一和尚、一道士、一名怪老人、匪衆對於商民未搶劫、城東和濟典及商店等數家被劫、均係放出之監犯所爲、當時會匪由西門進城、有土匪數十人係從東門而進、搶劫典當鹽棧等商店云、

專件

經亨頤對於民訓委員會職分之見解

中央執行委員兼中央民衆運動訓練委員會常務委員經亨頤同志、最近曾撰『民衆訓練委員會之職分到底是什麼？』一文、昨始脫稿茲錄其原文於次、

關於民訓委員會之組織、或主擴大、或主暫時不必鋪張、我不講應如何擴大、只覺得本身職分不明、雖擴大無用、關於民衆事項、是否整個由此委員會負責、中央各部、抑純粹以黨爲本位、或關於民衆事項、管到如何程度、各部長既爲當然委員、則凡關於民衆事項、當以委員地位、共同處理、而事實上例如前次常會關於學生團體事、分組織、訓練兩部及民衆訓練委員會審查、這種辦法、我以爲職分太不明瞭了、所以我要研究民衆訓練委員會之職分、到底是什麼、就是民衆訓練委員會之地位、到底站在何處、如其沒有別的職分、而且地位站在各部之下、黨部裏面造成三級制、那是這種委員會、簡捷可以取消、（未完）

各地新聞

蘇州

▢民衆反日出兵會　日本出兵山東、其用意何在、司馬昭之心、已路人皆知矣、前日吳縣縣黨部召集各機關團體特開反日出兵山東聯席會議、出席者縣黨部、駐蘇政訓處、總工會、各工會聯合辦事處、五區黨部、蘇州學聯會、縣公安局、農協會、三區三分部、五區三分部、八區一分部、婦女協會、部、九區六分部、三區黨部、新聞記者協會、四區黨部、市公安局、縣政府、主席縣黨部張權、記錄五月份各紀念日民衆運動部委員沈伯龍、赴省請示主席報告宗旨繼報告縣黨部、現得函報、以縮小範圍、爲是、較重要者得召集大會、但不准遊行、對日運動、以和平爲主、因此次日本出兵、完全由日內閣田中主張、日本民衆、亦多反對、中央已得有日本答復、恐張逆退兵時侵害日僑、故以兵力保護、並不妨礙革命進行、如革軍達到、日兵即行撤退、繼五區黨員許憲民等、發表對日意見、旋付議案、議決案如下、（一）推定縣黨部、新聞記者協會、駐蘇政訓處、縣政府、會同蘇州交涉署各代表、至日領事署徵詢出兵主旨、並請迅電日政府發表公正言論、自動撤回海陸軍、（二）通電全國一致反對、（三）遵照中央頒布格式張貼反日標語、促起民衆注意（四）登報徵集全民衆對日意見、交由縣黨部分送各報館登載、並由新聞記者協會負責通知各報館、特闢專欄、記載反日文字、以廣宣傳、（五）由縣黨部宣傳部長起草反日宣傳大綱、組織宣傳隊、由各區黨部、總商會、總工會、學聯會、負責辦理、七區宣傳、分東南西北中閶胥、各市鄉宣傳、由農協會、教育局、各區分部負責、宣傳經費、先向縣政府支領一千元、核實支配、不敷再行續領、（六）由縣黨部呈請上級黨部核准、與五四紀念會同日舉行全蘇民衆反日出兵大會、（七）推定縣黨部、駐蘇政訓處、總工會、總商會、教育局、學聯會、農協會、各派代表一人、組織反日出兵大會籌備委員會、四月三十日上午十時、在縣黨部開籌備會議、（九）定名爲蘇州民衆反日出兵運動大會籌備會、

▢胡團長對日意見　駐蘇三十二軍六十九師第三團團長胡伯翰、爲日本出兵山東問題、昨特發表意見、促醒民衆、以全力反對爲原文洋洋千餘字、大致謂在此次北伐、不旬日間、竟有迅速的進展、泰安一失、濟南無險可守、山東一去、張逆自然撤退、克復幽燕、完成北伐、本是易事、日本在此時際、又派兵來華、雖藉名保護日僑、實則爲保持原有特權、不得不幫張逆傑最後的苟延殘喘、日本田中內閣、本是軍閥、他持武力組織內閣、以武斷的外交政策來愚惑民衆、現在吾們所應當辦的、一、經濟絕交、祇要大家注意、下一個決心就好了、二、擴大宣傳、將日本派兵、國情的宣傳、國際的形勢、要有普遍的宣傳、大家曉得了、然後萬衆一心、在黨的領導下去同他拚命、三、要急速打倒劊除他的工具、軍閥走狗、買辦階級合問接的走狗、思想落伍如貪官汚吏土豪劣紳等、

▢日僧來滬之眞因　楓橋寒山寺住持僧靜容留日僧釋演華住宿寺內、地方民衆、查知有公如引外人之嫌疑、特聯名呈縣政府、縣公安局、請予澈查究辦在案、茲悉縣政府因查知該日僧來蘇、並未領有護照、即無他種問題、亦未許任其在蘇逗留、故已呈請交涉員轉函駐蘇日領、勒令該日僧即日出境、至該日僧至寒山寺原因、據悉其內幕者云、實係覬覦寺中碑碣而來、蓋寒山寺內、除唐人張繼一碑外、尚有其他古代碑碣、及古今名人題詠、多半刻石保存、日人至寺遊覽、多摩撫觀賞不已、此次該日僧之來、志在攫得某項古碑、業與住持僧靜如密商定議、所謂借設經堂募捐、及代爲招待遊歷之日人等、多屬預定鬼計、不圖事機不密、竟爲民衆察破、自本案發生後、該寺僧靜如、奔走於大護法之門、欲圖打消反對之聲浪、因之該處民衆開而益怒、以該寺本有不可多得之古物飛來鐘、昔年曾爲外人盜去、今寺中之古碑古碣、素乏統計、難保不爲飛來鐘之續、該寺又非西園北寺可比、本國緇流尙可拒絕掛單、而況異國無明之遊僧、而又約而來、殊屬可疑、此次修理該寺、大興土木、捐款收入、來自何處、就大家所知者、僅縣公安局部局長邑人吳子深等共捐五六百元而已、況靜如倘有損礙國權、及含有色彩之嫌疑、均不能不予澈究、故又續呈當局、擬將該寺收歸公有、組織保管委員會、查明寺中各古物、共同保管、以杜外人覬覦

▢法院長遷調消息　頃據司法界傳出消息、謂吳縣地方法院院長瞿鴻疇、現經國府司法部內定調任江西九江地方法院院長、記者詢諸院中人、亦稱確有是項消息、但未奉司法部正式公文云、

無錫

▢委員點驗水警　江蘇全省水陸公安管理處鈕處長、因整頓各區水警起見、分派委員至各區實地點驗、以照鄭重、點驗本邑第二區之委員、已委定管理處科員潘宗仁、潘奉命後、於昨日下午一時半由甯乘車抵錫、業由黃區長與潘委約定五月三日點驗駐錫第六隊、四日至九日分赴木瀆宜興常州等處水警各防地點驗七八九十等隊、於點驗各隊之前一日、由黃區長按日用快郵通知各該隊準備點驗云、

▢行刦錁船犯送局　本邑縣公安局偵緝隊長倪谷生等、日前在天上市姑裏地方捕獲搶刦錢莊錁船之要犯徐培秀一名、並搜獲原贓鈔洋五百元、隨由倪隊長等帶隊盤詰、據該犯供認、尙有其弟培生匿居滬上、並供認行刦錁船不諱、倪隊長據供後、即陳明丁局長、當由丁君備函飭派履員宋德昭等前往上海密查、茲悉昨日宋等業已回來、未曾緝獲培秀一名、連同起出贓洋一併備文解送公安局法辦云、

常州

▢教育局考試塾師　教育局昨（念九）日舉行考試塾師、報考者甚爲踴躍、報到有六百七十三名、實到者三百八十七名、分作十場試驗、略視考試成績、大都均能及格云、

▢沙田官產仍分辦　本邑局前街營田廟內武錫宜三縣官產處會經奉令歸併沙田分局辦理、駐錫辦員張安享奉令後、即將鈐記等件移交沙田局局長周靜波接收、周甫經接收後、近忽改委邑人史屺望過漢秋爲正副局長、史過聞江蘇沙田官產事務局朱局長、仍將武錫宜三縣官產與沙田局劃分、仍委張安享繼續辦理、張即向沙田局收回鈐記卷宗册籍等、二於十九日仍在營田廟原址佈告就職云、

▢錫箔稅大體解決　本邑錫箔業停業問題、現由商會從中調解、雙方意見漸次接近、稅率擬仍每百斤徵稅銀九元、由產地出運時一次征收、給單沿途依單驗看放行、箔稅爭執、當可告一段落、惟尙有各商號存貨補征問題、尙未完全解決云、

律師徐佐良代表廣茂木號清理

緣廣茂木號主無意營業委託本律師辦理清理事宜希自通告日起十四日內該號各債權人前來本事務所登記以資對核各債務人即應履行償清以絜取本律師收據爲證若逾期不理自當依法進行特此通告

事務所老北門穿心街電話南市四五二

貴府中亦有一個小小神仙否

兒童人多稱之爲小神仙以其孅小玲瓏清白嬌嫩故也惟因其孅小嬌嫩故易罹沾化不良大便祕結肚痛腹瀉嘔吐腸風寒熱驚風痰厥傷風出牙痛苦蛔蟲等症以上皆小兒尋常所見之疾病也爲欲救治此等疾病曾有名醫經多年之研究發明一種功效鉅大之良藥此即天下馳名韋廉士醫生嬰孩自己藥片也上海縣署西普育里譚廬大

書畫家譚組雲先生來書云小孫學謙到申後體極弱終日沉暈不思飲乳經中西醫診治終未見效及試服嬰孩自己藥片頓見奇效續服之下孫病全愈精神活潑胖異常兒余歡喜無已緣將孫影附呈聊作紀念藉爲當世有嬰孩者敬告爲凡完備大藥房均有嬰孩自己藥片出售或直向上海江西路六十號韋廉士醫生藥局函購每一瓶大洋六角每六瓶大洋三元郵力在內收用郵票

韋廉士大醫生紅色補丸

進門之後其病魔即奪門而出

茲將福建穆洋古溪宏誠錢莊林蔭軒先生之原函拍照製版刊列於下

韋廉士藥房先生雅鑒　啓者家慈年近七旬素患腰痛行步艱難參藥罔效去秋又患胃痛飲量銳減四肢無力已至半身不遂乃服紅色補丸未及半打即見飲量大增乃向三都藥莫藥房再購半打服後即能行步所有腰痛等症均告痊安誠藥神效是延誠人生之至寶也當時專去函表謝忱並請設法揚播以表彰貴藥房之聲譽而廣其傳　專此　敬頌　時安　陰曆元月廿八　宏誠錢莊經理林蔭軒啓

韋廉士醫生紅色補丸既能治病又可健身凡經售西藥者均有出售或直向上海江西路六十號韋廉士醫生藥局函購每一瓶大洋一元五角每六瓶每洋八元郵力在內

黨務

總理遺囑

余致力國民革命凡四十年其目的在求中國之自由平等積四十年之經驗深知欲達到此目的必須喚起民衆及聯合世界上以平等待我之民族共同奮鬥現在革命尚未成功凡我同志務須依照余所著建國方略建國大綱三民主義及第一次全國代表大會宣言繼續努力以求貫徹最近主張開國民會議及廢除不平等條約尤須於最短期間促其實現是所至囑　孫文

市指委會昨開第四次常會

要案

全市各區地址重新劃分
決定起草民訓暫行方案
着手組織上海婦女協會

上海特別市黨部黨務指導委員會、昨日上午十時舉行第四次常會、到許孝炎劉蘅靜潘公展王延松陳希豪陳德徵吳開先周致遠八委員、秘書長劉雲列席報告、公推潘委員公展主席、秘書長劉雲紀錄、開會如儀、茲將各項報告及討論事項錄後、

報告事項　一、中央執行委員會通令財委會議決各省黨部經費預算呈由中央核定後交國府令行各該省財政機關發給由、議決、存、二、中央組織部電告電報掛號用組字四八〇九號由、議決存、三、秘書處報告本黨部招待政軍界日期五月六日下午三時、地點總商會、、議決、通過、四、中央組織部通告修正特別黨部組織通則、省指委會工作大綱及縣市指委會考查條例由、(議決)印發各指導委員、五、中央組織部復函爲請增設辦事員事、准予增加二十八以利進行由、(議決)組織宣傳兩部各裁一人、民衆訓練委員會裁二人、六、中央組織部函爲防止一切腐化惡化份子朦混登記、對於非直屬地區黨員前來請求登記者、應特別注意由、(議決)交組織部、七、中央組織部、函請編十三年改組以來之黨務沿革史由、(議決)交組織部編輯、八、中央組織部代電各省市指委會即速造預算表呈報中央財委會以憑核撥由、(議決)交常務委員會、

討論事項　(甲)常務委員會提案、一、各處部會預算案均已造就、請公議案、(議決)修改通過、確數交祕書處細核、二、各處部會應自開始辦公日起每週編造工作簡報、預先繕印在星期一或星期四常會時提出報告以便聯絡而利進行案、(議決)星期四爲報告期、下星期起實行、三、每次常會議決案各處部會應即根據辦理於下次會議時報告辦理情形以資考核案、(議決)通過、(以上潘公展提出、)(乙)組織部提案、一、請通過全市各區地址之劃分案、(議決)通過、附說明及辦法如下、(說明)滬上舊有正式區黨部八特別區黨部一臨時區黨部一獨立分部、三名目既繁、而區城之規劃、亦不一律、茲爲整理統一計、特重行劃一、以資整理、(辦法)全滬設立正式區黨部九獨立分部一其區域之劃分參酌市政府所定之區域爲準、茲改定名稱及劃定區域如下、第一區黨部(以上海市滬南區之轄地爲界、)第二區黨部(以法租界區域爲轄境、)第三區黨部(以公共租界中之英租界及界路以南、北河南路以西、曹家渡以東爲轄境、)第四區黨部(以公共租界之日租界及美租界之一部、南至蘇州河、西南至北河南路、東北至楊樹浦、西北至淞滬鐵路爲轄境、)第五區黨部(以上海市之浦東區爲轄境、)第六區黨部(以閘北區爲轄境、惟已劃入第四區黨部者、不在其內、)第七區黨部(以上海市之江灣區引翔區殷行區爲轄境、)第八區黨部吳松區(爲轄境、)第九區黨部(以蒲淞區漕涇區法華區七寶諸翟及上海市之徐家匯等處爲轄境、)眞茹設獨立分部、(丙)宣傳部提案一、北伐勝利本黨部應如何慶祝案、(議決)保留、二、定期舉行黨政談話會案、(議決)由第一次談話會決定、三、民衆訓練方案中央迄今未有頒佈、本黨部對於民衆訓練、又不宜遲緩、應請確定暫行方案以利進行案、(議決)由民衆訓練委員會擬具方案、提交本會討論、(丁)訓練部提案、一、本市各級黨部舉辦登記時、訓練部考查科應否逐日派員考查案、(議決)通過、二、本黨部前用各項公文稿單、容易散佚、擬另易格式、以便黏附保存請公議案、(附公文稿式樣及說明)、(議決)通過、交祕書處核辦、(戊)臨時民衆訓練委員會提案一、上海公平通信社請求補助請公決案、(議決)交宣傳部核復、二、請推定出席慰勞北伐將士大會及上海各界五月革命紀念委員會代表案、(議決)推陳委員德徵出席慰勞北伐將士大會、推周委員致遠出席五月革命紀念委員會、三、本會組織通則草案、請審查公決案、(議決)交許劉兩委員審查、

(臨時動議)　一、常務委員提議祕書處文書科幹事謝承澍已離部、由該科助理幹事黃香谷升任、黃同志原職由錄事史維聰遞補、又添任張達夫吉克之爲該科錄事案、(議決)通過、二、臨時民衆訓練委員會提議應速組織上海特別市婦女協會案、(議決)推劉蘅靜同志負責辦理、三、訓練部提議請加推臨時民衆訓練委員會委員二人以利進行案、(議決)加推許孝炎王延松二委員爲該會委員

市指委會第一次紀念週

國民社云、上海特別市黨務指導委員會、昨日上午九時開第一次紀念週、各部職員均列席、陳希豪主席、行禮如儀後、(一)吳開先黨務報告　略謂、此次中央整理黨務之計劃、在裁撤駢枝之特別黨部、除駐防無定之軍隊、航行無定之海員往返無定之鐵路人員、可以組織特別黨部、以資救濟外、其餘均須隸屬各該地之固定黨部、又如駐海外之總支部、爲海外華僑而設、乃香港廈門亦各組總支部、現亦令行取消、香港改隸廣東省黨部、廈門改隸福建省黨部、中央又感覺到黨務人材之缺乏、特創辦中央黨務學校、以資培植、並開辦高級黨務訓練班、俾各省黨部、各特別市黨部介紹同志、前往訓練、其後各省及各特別市、亦須照樣開辦、再次各縣市亦須相繼仿行、行於民衆運動、以前惟知運動民衆起而爲、開會遊行之舉、而不能導之以方法納之於正軌、以從事於建設事業之進行、故此次中央特令各省及各特別市組織臨時民衆訓練委員會、本指委會、業已遵照組織成立、轉瞬五月卽屆、在共黨稱爲赤色五月、因該月紀念日多而且要現已由民衆訓練委員會聯合軍政機關領導民衆、按步就班、逐漸進行、如五月一日進行勞工教育、五四籌辦青年圖書館、五五舉辦中山紀念堂、並建　總理銅像、五七拒毒運動、五九作國貨宣傳、五卅舉辦消費合作社等、分別指定各界機關負責進行、以符建設之旨、而留紀念之績、(二)陳德徵之軍事報告　最近戰事截至今晨四時止、前線狀況、津浦綫在泰安濟南之間、京漢綫已包抄德州、拊濟南之背、蓋以形勢論之、苟由濟南逐敵、彼必毀去黃河鐵橋而退、勢必不能前進、故由德州方面進行、反爲得計、至於第二集團軍、前以失守石家莊、頗瀕於危、幸賴將士用命、並據長城天險、得以無虞、近以第一第二集團軍進行順利、遂復連克井陘獲鹿深入直隸、故軍事方面勝算可操、惟軍事進展、黨務擴充、則黨務人才亟應造就、本黨基礎之更應鞏固、尤要於政治進行、至此次日本出兵濟南、雖非與我國民革命軍爲難、然而日相田中、則始終爲我國國民黨之一大敵人也、又國際有應加注意之兩點、一、日本普選之爭、在野黨苟獲勝利、則出兵山東或尚有解決方法、民政黨現已提出彈劾田中兩案、因而閉會、現尙未開此事之將來如何、頗足爲吾人注意、二、土耳其前者利用共黨勢力、驅逐其王、然後復驅共黨、及其餘擊、土國因而大振、當彼瀕危時期、外人曾謂中國將爲土耳其第二、今土國既復振興、而我尙瞠乎其後、願吾人努力圖之。

市指委會各部工作

▲宣傳部　該部今日爲分發「五一紀念册」異常忙碌、全部人員、並未遵例休息、並添請郵差三十八分途工作、指導科張叔夜同志出席國立中央大學、上海中學高中部、演講本週軍事政治黨務消息、劉仙舟同志代表部長出席上海慰勞北伐將士大會委員會議、

▲組織部　昨日爲組織部開始登記各區幹部人員之第一日、前區執行委員監察委員指導委員之來部登記者、極爲踴躍、依此觀察、則三日內此項登記定可竣事、

甯市指委會通過 臨時登記處組織條例

南京特別市黨務指導委員會臨時登記處組織條例如下、一、根據本會第三次常會之決議於軍官學校軍官團黨務學校及下關四處設立臨時登記處、二、臨時登記處由本會指導辦理各指定範圍內之黨員登記事宜、三、臨時登記處由本會委員一人或二人担任指導監督之責、四、臨時登記處之各設登記員三人至七人、辦理各該處登記事宜、五、臨時登記員依照中央本會登記員考查條例、由本會任命之、六、登記員須依照黨務指導委員宣誓手續履行宣誓、七、臨時登記處於該處登記辦理完畢時、卽行撤銷、八、本條例由本會議施行、

蘇指委會四次常會

江蘇省黨務指導委員會于四月二十七日下午二時舉行第四次常會、出席委員葉楚傖酆悌李壽雍汪寶瑄倪弼顧子揚、列席者劉漱石、主席汪寶瑄、

報告事項　(一)滕委員固自南翔電告赴各區調查(二)總司令部三十二軍政訓處來函關於嘉定縣黨部事(三)南京特別市黨務指導委員會函告劃定區域分期登記、(四)宣傳部徵求刊物啓事、

討論事項　(一)鹽城六區黨部籌備員王兆龍等呈控該縣長李一誠縱容土棍、庇護私放牙行、請轉省府撤究案、議決、轉省政府嚴查辦理、(二)嘉定縣黨部呈控該縣縣長吳伯庚煆煉冤獄酷刑逼供、請轉咨江蘇特種刑事法庭制止、幷電飭將關係人解京審判案、議決、函省政府轉江蘇特種刑事法庭提訊、幷轉飭該縣長不得濫施苛刑、並將該縣黨部幹事趙鐵偕解特刑庭、(三)一件、祕密、(四)沭陽縣黨部電請轉咨軍委會將在京緝獲之直魯逆軍騎兵第十六旅參議司志奇、傳提法辦案、議決案照轉、(五)縣黨部及各民衆團體經費、議決、縣黨部省農會經費依照前次議決案辦理、學聯會由訓練部派員調查再議、其在本會成立以前各設處經費、可勿置議、(六)農工廳函請派仲裁委員二人案、議決、俟明日談話會提出討論、(七)泰縣黨員周志誠控縣黨部臨時執委宣邦仁藉黨爲非案、議決、交組織部、

臨時動議　(一)一計祕密、(二)組織部提出工作同志、祕書楊銳靈、總務科幹事吳德棻、助理幹事郭智謀、指導科主任仇頑夫、幹事何萍、助理幹事吳湘三張嘯虹、登記科主任陳光國、幹事婁于明、祁建祖、助理幹事武葆岑、錄事周述溪、李荃英、汪健候、周滌君、議決、通過、(三)祕書處提出工作同志、祕書兼文書科主任劉漱石、事務科主任陸鐵乘、幹事周建言黃文初、朱育材、助理幹事、胡希平、劉亞傑、陳宗襄、賀乾、錄事李瓊君、吳英、蔣天賜、陳銘、羊谷、議決、通過、(四)一件祕密、

五一紀念宣傳大綱

一、中央黨部宣傳部所製發的

一 「五一」與中國

(一)「五一」節的起源、遠在四十四年以前、就是一八八四年美國及加拿大的勞動團體在芝加哥開會、議決從一八八六年起、每年五月一日舉行要求八小時工作的示威運動、果然、一八八六年五月一日到了、全美國所有產業工人都齊唱『從今以後、無論那一個工人、也不做八小時以上的工作、工作八小時、教育八小時、休息八小時、』過了「五一」不到一月、就有二十萬人只做八小時的工作了、所以一八八六年五月一日、成了美國勞動者大勝利的紀念日、到了一八八九年第二國際在法國巴黎開成立大會、議決以五月一日爲全世界工人的紀念日、

(二)中國是一個工業落後的國家、不比歐美的工產品過量膽餘者、一方面發瘋般向國外奪取市場、厲行經濟侵略、一方面以雄厚的富力、操縱政權、壓迫工人、中國的手工業、因帝國資本主義之壓迫、雇傭兩方、痛苦差同、若不依照　總理的建國方略、共同努力於國營實業之發展、國家生產力之進增、兩方將同歸於盡、當然工友們痛苦更深、中國人自營的機器工業、所謂資本家、其實也在帝國資本主義的壓榨中、所急須糾正的、就是他們在實際上雖沒有取得資本家的資本、對工友却居然學着資本家的手段、本黨熟察國內生產狀況、覺得在今日之下、惟一的救星、爲國家造產、爲國家造產的惟一善法、是預防勞資階級的懸隔、一切大企業、由國家來經營、欲達到此目的、全賴全民努力、斷斷乎不在階級鬬爭、這是在「五一」節中、就本黨主義論、要向忠誠勞苦的工友們、從共產黨迷魂陣中、喚起正覺來的、

二 今年「五一」節中國工人應有的認識和努力

一、工人要求八小時工作制的目的、是爲着改善勞働者的地位和生活、使增加工作的效能和生產的效能、所以八小時工作制、不獨是工人方面最合理而最適當的要求、卽生產方面亦有很大的利益、過去經各國許多專家的調查和統計、已經證明八小時工作制實行以後、不惟生產不減少、而且有極大的增加、所以我們不獨要扶助勞働者實現八小時工作的目的、而且更要使資本家和廠主方面、明瞭八小時工作制對於生產方面有很大的利益、而自動允許勞働者的要求、

二、中國工人紀念「五一」節、最要緊的便要明瞭自身所處的地位和外國工人所處地位之不同、我們要知道中國工人所處的是什麼地位、便先要知道中國國家所處的是什麼地位、中國現在所處的是奴隸地位、是次殖民地的地位、因爲中國對外國的賣身契——不平等條約現在還沒有取消、所以現在的中國人——工人當然在內——還是做外國的奴隸、現在中國工人所受的痛苦、追求總因實在是不平等條約的束縛、總理在民國十三年「五一」節曾經告訴我們、中國的實業還沒有發達、機器的生產還沒有盛行、所以中國沒有像外國一樣大的資本家、中國工人所受的壓迫是外國資本家、中國工人所受的壓迫是外國的資本家、這是千眞萬確、外國的資本家藉他們國家力量的保護、以不平等條約爲工具、用經濟侵略的政策、在我國遍設工場、對待工人極端殘暴、我國是生產落後的國家小資本經營的工商業、不但無力與之競爭、且因不平等條約的束縛、無處不受其壟斷摧殘、因此工人的地位和生活、實在不堪過問、所以中國工人欲謀解決自身的痛苦、增進將來的利益、第一步便要廢除一切不平等條約、纔是根本上的要圖、至於廢除不平等條約的途徑、只有大家在中國國民黨領導之下團結起來、參加國民革命、然後中國纔可以得到自由平等、而中國的工人、纔可以到得利益與幸福、

三、中國工人運動因中國國民黨的領導、與歷年「五一」節宣傳影響、已經日有進步、因此操中國工商業絕大權威的外國資本家與其豢養的國內軍閥無日不在驚惶中、因軍閥欲仰承帝國主義者的鼻息、而保持其私人的利益和地盤、所以無時無地不想法對此反帝國主義的主力軍——工人、加以根本的摧殘、以博帝國主義者之歡心、因此軍閥和工人、實爲根本不相容的兩種勢力、過去如十一年一月十七日趙恆惕在長沙慘殺工人領袖黃愛龐人銓、十二年二月七日吳佩孚在京漢路把工人殺得落花流水、以及孫傳芳、張宗昌、張作霖等之摧殘工會、屠殺工人……等等、處處都可以證明軍閥和官僚實爲工人的仇敵、軍閥一日不滅、中國工人便一日不得生活、中國亦永無希望、所以中國工人、欲自求解放、便要在黨領導之下、努力奮鬥、然後纔可以早日肅清軍閥、統一中國、以實現工人的利益、

四、共產黨到處煽動罷工、無非想製造社會的貧困與恐怖、然後纔可以鼓吹其邪說、實行其殺人放火的政策、關於這點、我們應當明白的就是中國目前的現象不患在貧而患在不均、所以我們一般工人、便應當努力爲社會造產、以增進社會國家的財富、然後我們纔可以得到共同的利益、工人罷工實在是一種萬不得已的舉動、因爲工人停止生產、不獨工廠方面發生損失、就是社會國家也因此減少一分財富、況且現在北伐將近完成、北伐完成以後、一進了全國訓政時期、工人的生活、工人的地位、自有法制和政治的力量來增進保障、用不着採用鬬爭式的共產黨手段、要是不然、工人們依舊受了共產黨暗示、一舉一動影響到了後方治安、又何異於自殺呢、所以我們今年紀念「五一」節、我們應該特別注意共產黨乘機煽亂、破壞外交、擾亂北伐、

三 口號

一、發揚「五一」紀念日的精神、二、八小時工作、八小時教育、八小時休息、三、改善農工生活、統一農工組織、四、努力國民革命是農工惟一的生路、五、勞工們在中國國民黨領導之下團結起來、六、提高勞工們的智識、七、提倡工人的合作運動、八、工人們不要分派自殺、九、打倒帝國主義、十、打倒軍閥、十一、打倒共產黨、十二、擁護眞正爲勞工謀解放的中國國民黨、十三、國民革命成功萬歲、十四、中國勞工解放萬歲、十五、全世界勞工解放萬歲、

中國國民黨中央黨部宣傳部

二、市指委會宣傳部所製發的

(一)應說明五一節的來源

一八八四年十月七日美國工人聯合了加拿大的工人、在芝加哥開勞工大會、一致議決無條件的縮短工作時間爲八小時、並規定一八八六年五月一日爲示威運動日、到了那時、全美工人果然一個個停工休業參加遊行、高呼着『從今以後無論那一個工人不可做八小時以上的工作、工作八小時、教育八小時、休息八小時、』這種呼聲、驚醒了歐洲工人的夢、也起來作縮短工作的大運動、幾經奮鬥、終於得到最後的勝利、

(二)應說明五一節本來的意義

在一八八六年以前、歐美各國工人所過的、是非人生活、在工房中一天做到夜、沒有休息的時間、更沒有受教育的機會、在一八八六年以後、雖然荷蘭瑞典葡萄芽還演十小時的工、與國做十一小時的工、俄國做十一時半的工、法國做十二小時的工、然而較諸一八八六年以前已可說是改進多多了、所以五一節就是勞動者由非人生活而至人類生活的紀念日、故吳稚暉先生稱之爲『人日』、

(三)應說明五一節在中國的意義

五一節本來祇是工人爲縮短工時而示威的紀念日、是純粹經濟的示威運動日與革命運動沒有多大關係、但在我們中國人紀念起來、應該將這種意義擴充一下、由經濟的鬥爭變爲政治的革命、理由呢、是因爲(一)中國沒有大資本家、用不着階級鬥爭、(二)中國人大家多是貧困、只有大貧小貧之別不可演羊咬死狗狗咬死羊的悲劇、(三)我們共同的敵人是帝國主義者和軍閥、所以我們應站在一條陣線上、去打倒軍閥打倒帝國主義、

(四)應說明打倒軍閥和打倒帝國主義的方法

我們只有遵照總理遺訓、努力國民革命、我們要聯合全國被壓迫民衆的力量、把革命的障礙、軍閥買辦土豪劣紳共產黨等掃除淨盡、我們要把中國人的賣身契不平等條約一體取消、我們要依照建國方略所指示的辦法、來發展實業、我們要建設眞正擁護人民利益的民主政治、我們要實現天下爲公的大同世界、祇有這樣、我們纔能打開帝國主義和軍閥這兩種枷鎖、才能達到勞動者眞正的幸福

(五)應說明撲滅共產黨的理由

很顯明的、共產黨是反革命、國民革命在求中國之自由平等、而共產黨却想以少數壓迫多數、造成空前絕後的專制政治、國民革命是要打倒帝國主義、而共產黨却勾結赤色帝國主義以自賣、而且共產黨徒欺騙工人、形同棍騙、殺人放火、狠於土匪、國民黨爲人民造產、共產黨爲人民破產、國民黨要勞資協助、發展實業、扶助勞工、而共產黨則到處挑起階級爭鬥、破壞實業、戕賊生計、所以共產黨不撲滅、國民革命就不會成功、勞工的幸福、民衆的平等、國家的自由、也就如鏡花水月之無可捉摸了、

(六)應說明農工商學兵共同奮鬥之必要

因爲中國的情形和外國不同、所以五一節不應作經濟的爭鬥、而應作政治的革命、打倒軍閥、打倒帝國主義、政治革命成功了、我們就可實行民生主義從事建設事業、先從節制資本着手、使富者不會大富、貧的不會太貧、大的工業如鐵路礦產等等、都可由國家來辦、用民衆生產的餘利、爲民衆謀幸福、根本上就不須資本主義在中國產生、並且要制定良好的勞工法律、使工作時間減少、工人生活改良、更要使工人有便利的銀行、可以借款存款、生命的危險和疾病可以保險、這種利益多是工人的、也就是全體民衆的、所以農工商學兵、應當聯合起來、共同奮鬥、爲中國經濟的發展謀一條新生路、

(七)應說明吶喊世界革命之非計

世界革命是多麼好聽的名詞呀、中國的工人所過的生活是貧困悲涼、不特工作時間沒有限制、卽退一步欲求做工、亦沒有地方、世界上有很多很多的工人、也何嘗不是這樣(蘇俄工人平均工作時間爲九小時、)這種工人、我們當然要協助他們、但是自己要扶助人家的、必定要自己先有力量、自己不會走的、決不會扶着人家跑、所以我們要扶助人家、先要扶助自己、換句話說、我們要從國民革命以達到世界革命、亦祇有從國民革命纔能達到世界革命、

(八)應說明革命成功爲期不遠

國民革命是一定會成功的、這是全國民衆共有的信念、第一二集團軍已於二十五日克復濟南、第三集團軍亦深入魯境、最近第二集團軍側擊德州、截奉魯殘軍的歸路、第三集團軍率大隊騎兵向懷安涿鹿進發、拊北京之背、殘餘軍閥、雖有帝國主義爲其撐腰、然而大勢已去、恐怕也難延其殘喘了、他日北伐成功、三民主義陸續實現、工人的幸福、就可獲得、什麼三八制、什麼勞動危險、什麼勞工儲蓄、當然無疑義的能夠一一實現了、

(九)我們的口號

甲、農民工人在國民黨領導之下聯合起來、乙、發揚五一紀念會日的精神、丙、實行八小時、丁、改善農工生活、發展農工組織、戊、努力國民革命是農工唯一的生路、己、國民黨是領導農工革命的黨、庚、只有三民主義才能解放農工、辛、擁護總理農工政策、壬、擁護中國國民黨、癸、只有國民黨是代表農工利益的黨、子、打倒日本帝國主義、丑、撲滅奉魯殘餘軍閥、寅、反對日本出兵山東、卯、肅清欺騙農工的中國共產黨、辰、不打倒欺騙農工的共產黨不是眞正的農民工人、巳、農工解放萬歲、午、國民革命成功萬歲、

上海特別市黨務指導委員會宣傳部製、

蘇大中校運動會閉幕詳情

男校田徑賽總分第一南菁學院
男校田徑賽個人總第一徐恕忠
女校田徑賽總分第一松江女中
女校田徑賽個人總第一沈瑞芝
蘇州女學得籃球排球兩種錦標
特請何應欽夫人給獎七時閉會

轟動全蘇之江蘇大學區中等學校聯合運動會第一日、業已結束、詳情已誌本報、第二日於上午九時開賽、田徑賽運動均屬決賽、女子籃球初賽已於第一日舉行、故決賽亦於第二日舉行、是日天朗氣清、風和日暖、正爲健兒角逐之良辰、故數百健兒、精神益見抖擻、觀衆方面、亦更形踴躍、決賽項目有百米、五十米（女子）、十二磅鐵球、四百米、撐竿跳高、二百米、六磅鐵球、（女子）二百米低欄、及八百米等九種、此外女子球類、有排球決賽、籃球決賽、團體表演有蘇州女中之土風舞、愛國女學審美徒手操、振華女學土風舞、愛國女學天罡拳、國技館之各種國技、揚州女中走步柔軟操、跳舞、遊戲等、各校均表演純熟、動作老練、非常美觀、查運動會之有團體表演、卽如遠東運動大會、亦有大規模之表演、蓋藉此瞻觀也、鐘鳴九下、樂聲忽起、萬人注目之蘇大區中校運動會之第二日開幕矣、繼之行升旗禮、由童子軍排列司令台前、吹奏升旗之樂、青天白日之旗、隨樂聲步步升高、直達極顚而止、有若國民革命軍正在北伐進程之中、而漸漸向肅清殘餘軍閥之途上進展、而達青天白日普照全國以至全世界者、令人欽敬不止、禮畢、各項運動、依照秩序而舉行矣、

▲南菁學院得總分第一

第二日各項運動結果、南菁學院計百米得三分、二百米得六分、八百米得三分、一千五百米得三分、擲進鉛球得二分、跳遠得五分、共計二十四分、得學校總分第一、太倉中學得一千五百米五分、低欄二分、跳高五分、八百米二分、撐竿跳一分半、共計十五分半、得第二名、無錫中學得十五分、名列第三、上海中學得十三分、名列第四、共計得分者有十三校、而未得分者、亦有十二校、

▲徐恕忠得個人總第一

徐恕忠君爲南菁學院之短跑健將、計百米第二、二百米第一、跳遠第一、南菁學校以二十四分得學校總分第一、而此君竟獨占十三分、難能可貴矣、得第二名爲無錫中學倪達書、得九分、上海中學姚良、以八分列第三名、

▲女校松江女中得總分第一

女子田徑賽僅五十米短跑、跳遠、及擲六磅鉛球三項、而結果松江女中計跳遠得五分、五十米得三分、擲六磅鉛球得三分、共計以十一分、而得女校田徑賽總分第一、

▲沈瑞芝得個人第一

松江女子中學健將沈瑞芝小姐、對於運動、練習至勤、此次加入田徑賽、得五十米賽跑第二、跳遠決賽第一、計得八分、而列個人總分第一、殊非易事、

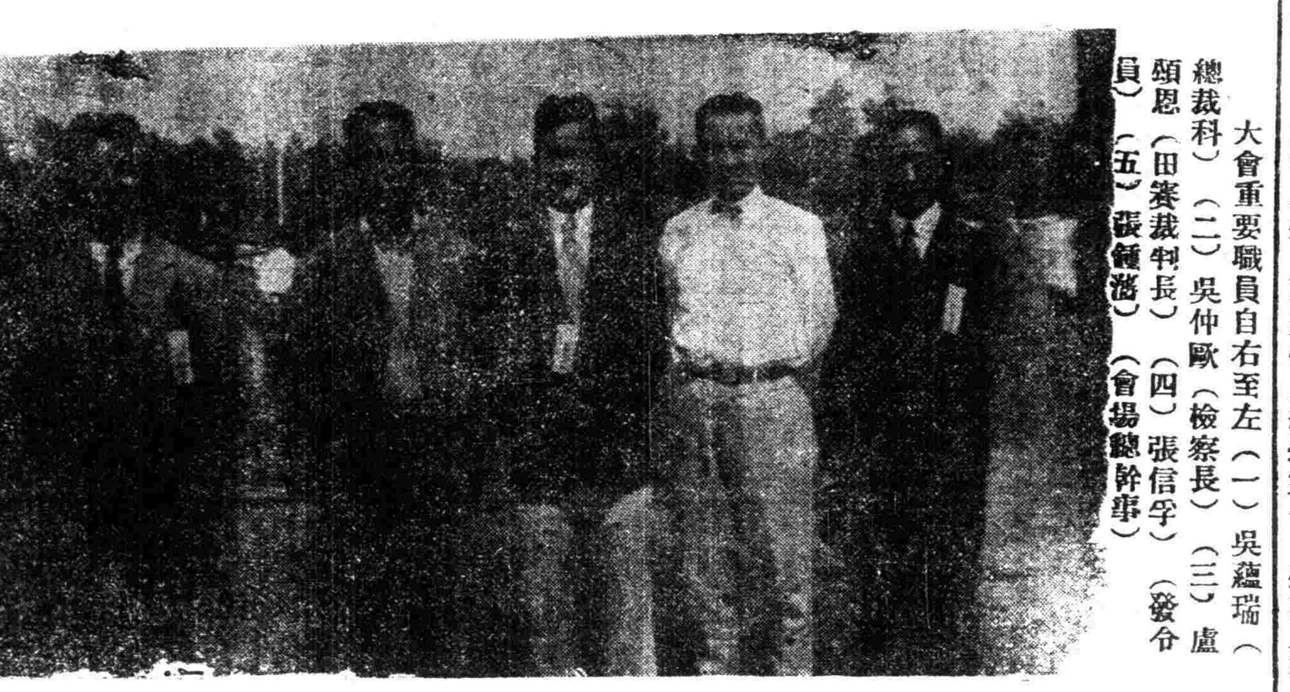

大會重要職員自右至左（一）吳蘊瑞（總裁判）（二）吳仲歐（檢察長）（三）盧頌恩（田賽裁判長）（四）張信孚（發令員）（五）張鍾潞（會場總幹事）

▲女子田徑賽各項決賽成績

女子田徑賽僅有五十米短跑、跳遠、及推六磅鐵球三種、其中跳遠一項、已於第一日結束、其餘五十米及擲六磅鐵球、均於第二日舉行、茲述其結果如下

五十米決賽……成績八秒五

第一方錫珍（蘇州）、第二沈瑞芝（松江）、第三賈步班（揚州）、第四劉秀山（江陰）、

擲六磅鉛球……成績七米一一五

第一吳厚枸（南京）、第二徐値琬（松江）、第三吳粹（南京）、

▲蘇州女中得排球錦標

女子排球錦標、參加者共四隊、初賽結果蘇州女中及南京女中得決賽權、於第二日上午十時決賽、觀者擁擠不堪、勝負之分、卽定錦標之誰屬、故雙方無不抖擻精神、努力作戰、但結果蘇州女中以二十一對一、二十二對二十、戰勝南京女中、而得錦標、裁判員秦醒世、記錄員李子貞、二隊名單如下、「蘇州女中」方錫琛、錢秀珍、馮素儀、劉英、史永流、王家珍、劉允、張梅英、張任、許葆析、魏賡明、王汝珩、「南京女中」舒倬、周璨、茅拉文、王𤨏、蔡宜、宋之端、潘秀娟、張純瓦、謝玉珍、周海澄、常秀英、魏鋒、

▲蘇州女中又得籃球錦標

蘇州女中與振華女學決賽籃球、由張匯蘭担任裁判、杜隆元任監察、雙方球藝、各臻上乘、傳遞投籃、均能合度、而蘇州女中左鋒方錫琛尤爲勇敢、氣力充足、投籃非常準確、實爲女界中不可多得之才、故結果蘇州女中以二十六對二獲勝、遂得錦標、蘇州隊名單如下、右鋒方錫琛、左鋒劉允、中鋒錢秀珍、劉英、王汝珩、右衛張任、毛競題、左衛許葆析、振華隊名單如下、右鋒曹惠貞、左鋒蔣思鈿、中鋒張鏡蓉、徐遠暉、左綺芸、右衛潘家珊、龐珊珊、左衛蔣焜華、

▲籃球表演比賽

江蘇大學教職員籃球隊、於上午十時、約各中學教職員、作籃球表演比賽、由張信孚担任裁判員、二隊實方雄厚、戰鬥甚強、故觀象特別擁擠、上半時各校教職員隊以十九對十獲勝、總結爲三十九與二十六之比、各中校教職隊勝、雙方表演精神頗佳、勝負原無關係也、

▲足球表演比賽

江蘇大學部與行政部各教職員、組織足球隊、約各中學教職員隊、於下午三時、作足球表演比賽、裁判員張信孚、蘇大隊張乃燕、胡剛復等、均加入比賽、短衣褲衫、精神抖擻、努力抗敵、毫不示弱、本提倡體育之熱忱、以身作則、感化社會民衆、而養成體育化之革命精神、斯可貴矣、

▲蘇州女中表演土風舞

全隊二十四人、衣黑褲黑背心白襯子、操衣、出場時表演步伐、隊伍齊整、變化無窮、尤以一後四前餘四左三轉彎走之變法、最使觀衆贊美、後作土風舞、姿勢優美、表演純熟、能非平常習練有工、曷敢臻此、

▲愛國女學表演審美徒手操

全隊衣藍操褲白短衫、胸繫粉紅色領帶、白襪向鞋、裝束齊整、初作徒手操、旣而琴聲鏗鏘、三八隊員、作圓弧之形、時變各種隊形、隨音調之起落、作表情之舞蹈、玲瓏活潑、表演殊精、

▲振華女學表演土風舞

全隊八人、黑褲白衫、胸懸長方紅綢、寫振華二字、表演英國土風舞、動作尙稱活潑自然、惟因無裁員發令、完全自動、故動作方面、略欠整齊、然能有如此成績、己非易事矣、

蘇州女中表演土風舞之情形（南京美利生攝）

▲愛國女學表演天罡拳

愛國女學上午表演審美柔軟操、己倍受觀衆之歡迎、午後復表演天罡拳、其動作及姿勢、非常自然而活潑、表演畢、復排成一縱隊、各人彎體向下、用雙手扱住脚腿、然後最後一人、向前掌往前者之背、依序向前跳去、其後者亦如前行之、一時跳者愈趨愈衆、煞是好看、

▲揚州女中表演舞蹈遊戲

長白操衣、腰束藍紅色綢絹、藍翻領、繫黃綢領帶、白襪白鞋、楚楚可觀、表演種類、有步伐、柔軟操、舞蹈遊戲、動作優美、舞影翩翩、而其變隊之迅速、尤爲首屈一指也、

愛國女學表演審美徒手操（南京美利生攝）

▲國術館表演國技

國術研究館全體四十九人，表演各種技術、器具完備、運用裕如、工夫老辣、姿勢準確、其中尤以二位小武術家、最爲引起觀衆之注意、一名黃玉瑚、年僅十二、武藝頗工、且擅長文章、又能作詩、一名何福生、表演技能、尤駕於黃君之上、兩位小同志、當爲將來黨國偉人也、

女子五十米決賽之情形（南京美利生攝）

▲五十米替換跑之餘興

大會各項節目比賽完畢後、大會職員及來賓、作五十米替換賽跑、以爲餘興、與賽者有會長張乃燕、總指揮何應欽、大學院祕書長楊允中、要塞司令王柏齡、南京女中校長徐蕙傳、擴充教育處社會科科長張左時、擴充教育處處長兪慶棠、擴充教育處重要職員秦某女士等、各各精神飽滿、觀者麕集、其中以秦女士之三寸金蓮、寸寸小步、最爲發噱、然努力追逐、不落人後、一時觀者嘖嘖稱奇、然黨國偉人、竟不以身價之尊高、而顯身手於運動上、爲提倡體育之模範、實屬難能可貴矣、

▲給獎時之盛況

運動完畢之後、請何應欽夫人給獎、觀衆及各校運動員環立司令台前、由童子軍維持秩序、在台前辟開一條路、以備各運動員來往領獎、此次運動會之獎品、除該會製備以外、其他向各界指得之銀盾銀杯之屬、非常豐富、男校田徑賽總分第一南菁學院、得江蘇大學所贈之大銀杯一只、但此杯須連得三次或先得四次者、得永遠保存之、此外又得蘇大行政院大銀盃一只、大學院大銀盾一只、南京特別市政府旗一面、南京特別市教育局旗一面、蘇大中小學校聯合會中銀杯一只、共計五六種、男子個人第一徐恕忠、得蘇大校長張乃燕大銀盾一只、及江蘇省政府旗一面、女校田徑賽總分第一松江女中、共得三種獎品、女校田徑賽個人總分第一沈瑞芝亦得一二種、蘇州女中得排球籃球錦標獎品三四種、復旦中學、雖加入表演比賽、然成績優良、各界贈送獎品者、亦有多種、一切詳細名目、備載獎品一覽表、又有會長張乃燕贈送許多兒童玩具、如洋囡囡等數十種、獎給五十米替換跑之賽員、亦云趣矣、

蘇大教職員與各中學教職員兩籃球隊（南京美利生攝）

▲各項獎品一覽表

獎品名稱	贈送性質	贈送者	得獎品者
大銀盃一	獎男校田徑賽團體總分第一連得三年或先得四次者永遠保存之	江蘇大學	南菁學院
大銀盾一	獎男校田徑賽學校總分第一	江蘇大學教育行政院	南菁學院
大銀盾一	男校田徑賽個人總分第一	蘇大校長張乃燕	徐恕忠
中銀盾一	女校田徑賽個人總分第一	蘇大擴充教育處	沈瑞芝
小銀盾二	女校籃球錦標隊	蘇大教育行政院同人	蘇州女中
大銀盾一	女校排球次優勝隊	蘇大通俗教育院	南京女中
大銀盾一	女校籃球錦標隊	新聞報	蘇州女中
小銀盾一	女校排球錦標隊	申報	蘇州女中
大銀盾一	女校籃球次優勝隊	新新公司	振華女學
	女校田徑賽成績最優良者	時事新報	方錫珍（五十米）
小銀盃二	一獎田賽成績最優者	中華全國體育協進會	周紹文（低欄）
	一獎徑賽成績最優者		金殿藩（高跳）
小旗五	分獎女校團體表演優良者	南京女中校長余蕙傳	各女學校
小旗五	分獎男女校團體表演優良者	江蘇大學公共體育場	各女學校
小銀盾一	獎江陰縣立初中	蘇大行政院初等教育課長陳貫吾	獎江陰初中
二十四史一	復旦中學田徑賽個人成績最優者	尹來遐君	李琳
預約券一	男校田徑賽總分第一	大學院	南菁學院
銀盾一	男校田徑賽總分第一	南京特別市政府	南菁學院
旗一面	女校田徑賽總分第一	南京特別市市長何民魂	松江女中
旗一面	復旦中學優勝	南京特別市市長何民魂	復旦中學
旗一面	男校田徑賽總分第一	南京特別市市教育局	南菁學院
旗一面	女校田徑賽總分第一	南京特別市市教育局	松江女中
旗一面	男校田徑賽總分第一	江蘇省政府	南菁學院
旗一面	男校田徑賽個人總分第一	江蘇省政府	徐恕忠
中銀盃一	男校田徑賽總分第一	蘇大中小學校聯合會	南菁學校
中銀盃一	女校田徑賽總分第一	蘇大中小學校聯合會	松江女中
獎狀一	復旦中學成績優良	江蘇大學	復旦中學
大銀盃一	復旦中學成績優良	江蘇大學	復旦中學

▲男子田徑賽各項決賽成績表

項目	第一名	第二名	第三名	第四名	成績
百米	錢啓明（上海）	徐恕忠（南菁）	周爰（東台）	徐鑣（揚州）	一二秒六
鐵球	陳庭耀（揚州）	周爰（東台）	陳瑞芝（南菁）	伍正達（南京）	一〇米九〇
四百米	姚良（上海）	倪達書（無錫）	陳肆三（南菁）	呂斌（無錫）	六〇秒一
二百米	徐恕忠（南菁）	劉塤（張謇）	蔡如璋（南通）	陳肆三（南菁）	二五秒四
八百米	倪達書（無錫）	蔣全福（南菁）	龔以愈（太倉）	邵旭芝（蘇農）	二分二二秒一
千五百米	兪康（太倉）	蔣全福（南菁）	任禹成（蘇州）	倪達書（無錫）	五分
低欄	呂斌（無錫）	姚良（上海）	周祚文（太倉）	趙進求（無錫）	三〇秒
跳遠	徐恕忠（南菁）	沈有澤（常州）	姚其橦（南通）	朱鐮康（張謇）	五米五一
跳高	金殿藩（太倉）	方謀成（常州）			一米六五
撐竿跳高	楊時勉（江陰縣）、史佩芝（張謇）	揚汝巽（南通）、蔣貴元（揚州）、范際林（南京）	沈慶源（太倉）、周爰（東台）		二米八四五

▲復旦實中表演田徑賽總成績表

項目	姓名	成績
百米	周紹文	一二秒四
	郭伯起	一二秒二
二百米	郭伯起	二五秒四
四百米	徐文駿	六〇秒
八百米	周斌	二分二五秒二
	徐文駿	二分二三秒四
千五百米	周斌	四分五六秒
低欄	周紹文	二九秒八
跳遠	李琳	五米九〇
	周紹文	五米六六
跳高	李琳	一米五七五
撐竿跳	李琳	二米八九七

▲田徑賽各校總分表

校名	百米	二百米	八百米	千五百米	四百米	低欄	鉛球	跳遠	跳高	撐竿跳	總分	名次
南菁學院	三	六	三	三	二	〇	二	五	〇	〇	二四・〇	第一
太倉中學	〇	〇	二	五	〇	二	〇	〇	五	一・五	一五・五	第二
無錫中學	〇	〇	五	一	四	五	〇	〇	〇	〇	一五・〇	第三
上海中學	五	〇	〇	〇	五	三	〇	〇	〇	〇	一三・〇	第四
張謇中學	〇	三	〇	〇	〇	一	〇	一	〇	四	九・〇	第五
揚州中學	一	〇	〇	〇	〇	〇	五	〇	一・五	〇	七・五	第六
東台縣中	二	〇	〇	〇	〇	〇	三	〇	〇	一・五	六・五	第七
南通中學	〇	二	〇	〇	〇	〇	〇	二	一・五	〇	五・五	第八
常州中學	〇	〇	〇	〇	〇	〇	〇	三	一・五	〇	四・五	第九
江陰縣中	〇	〇	〇	〇	〇	〇	〇	〇	〇	四	四・〇	第十
南京中學	〇	〇	〇	〇	〇	〇	一	〇	一・五	〇	二・五	第十一
蘇州中學	〇	〇	〇	二	〇	〇	〇	〇	〇	〇	二・〇	第十二
蘇州農校	〇	〇	一	〇	〇	〇	〇	〇	〇	〇	一・〇	第十三

男子二十五校除上列十三校得分外、尚有亭湖中學、江都縣中、松江中學、吳江縣中、崑山中學、鹽城中學、徐農校、鎮江中學、武進縣中、淮陰中學、吳縣縣中等十二校、

▲個人前五名總分表

名次	姓名	百米	二百米	四百米	八百米	千五百米	低欄	跳高	跳遠	鉛球	撐竿跳	得分
一、	徐恕忠（南菁）	三	五	〇	〇	〇	〇	〇	五	〇	〇	一三
二、	倪達書（無錫）	〇	〇	三	五	一	〇	〇	〇	〇	〇	九
三、	姚良（上海）	〇	〇	五	〇	〇	三	〇	〇	〇	〇	八
三、	周爰（東台縣）	二	〇	〇	〇	〇	〇	〇	〇	三	一・五	六・五
四、	蔣全福（南菁）	〇	〇	〇	三	三	〇	〇	〇	〇	〇	六
五、	呂斌（無錫）	〇	〇	一	〇	〇	五	〇	〇	〇	〇	六

本埠新聞

今日為世界勞働紀念節 民訓會召集紀念大會

時間…下午一時 地點…在少年宣講團

警備司令部昨夜起宣佈臨時戒嚴

今日（五月一日）為世界之勞働紀念節、規定每日八小時工作制、為工人之勝利紀念、故今日全世界各國工人、均於今日特行停工一天、並多舉行盛大之慶祝、本埠軍政當局以共黨伺隙思動、前方軍事固屬勝利、然後防更為重要、為避免危險圖謀周密計、故今日對於工人等盛大之會集及如往年之示威遊行、均予以取締、照常工作、以維治安而靖地方、至於各大學機關等、則均休假一天、藉資紀念、

委員會開會

▲五一節紀念會在少年宣講團舉行▲推定勞工教育基金保管委員▲就職典禮與五一節紀念會同時舉行。

五月革命紀念委員會、昨日下午二時、在市黨部會議廳開第一次執行委員會、主席周致遠、紀錄劉梅庵、議決案錄下、一、通過本會組織草案、二、通過五一紀念會在少年宣講團舉行、三、決議勞工教育基金、由本會通知各工廠令其增加五月一日半日工資撥充、四、決議保管勞工教育基金、由本會推定委員周致遠錢大鈞張定璠馮少山林康侯宋子文貝淞孫劉蘅靜郭情劍保管之、五、決議推定常務委員七人、（以團體為單位）由市黨部市政府警備司令部工會學生會商民協會總商會任之、六、五一紀念大會主席、由本會常務任之、七、決議本會就職典禮、在「五一」節紀念會同時舉行、八、決議本會辦事處設在全國學生總會辦事處、九、決議三部主任由常務委員兼任、總務市黨部、宣傳學生會、工會、交際婦女協會市政府、十、決議下次會期定五月一日、

召開紀念會

▲今日下午一時在少年宣講團舉行▲

五一世界勞動紀念大會、由市黨部臨時民衆訓練委員會召集、定今日下午一時在中華路小西門少年宣講團舉行、業由該會登報、通告各團體一致參加、屆時必有一番極熱極之盛況也、

警備司令部

五一紀念秩序如下、一、搖鈴開會、二、肅立、三、奏樂、四、向國旗黨旗總理遺像行三鞠躬禮、五、主席恭讀總理遺囑、六、主席報告開會宗旨、七、報告「五一」經過、八、演說、九、高呼口號、十、奏樂、十一、散會、

▲口號。一、繼續五一精神、二、實行三八制度、三、擁護農工利益改善農工生活、四、改善農工生活、五、打倒危害革民的工賊、六、喚醒指導迷信共產的工友、七、打倒帝國主義軍閥土匪、八、嚴防惡化腐化投機份子、九、國民革命成功萬歲、十、世界革命成功萬歲、十一、世界農工解放萬歲、十二、中國國民黨萬歲、

該部又發五一紀念告各界民衆書、最親愛的各界民衆們、今天是四十一年前美國芝加哥工人聯合向特殊階級要求「工作八小時、教育八小時、休息八小時」得了成功的日子、也就是被壓迫階級和壓迫階級奮鬥而得到勝利的日子、所以今天是勞動界最光榮的一天、而在帝國主義者和軍閥夾攻中國是被壓迫階級的我們、也來紀念這光榮的日子多表示我們應繼續這種精神、去和我們的壓迫者——帝國主義和軍閥等奮鬥、要求回復我們的自由、還我們應享的幸福、我們處在次殖民地位的中國、外受帝國主義的侵略、內遭國內軍閥的殘虐、我們的幸福和自由、都被帝國主義和軍閥剝奪淨盡、我們的痛苦、實比四十一年前美國芝加哥工人、有過之無不及、親愛的民衆們、我們願意任他們這樣地壓迫和剝削嗎、不、不、不、我們也應照着「五一」的精神、把一切被壓迫階級聯合起來去向帝國主義者進攻、去和國內軍閥及一切壓迫階級奮鬥、非達到我們應享的權利——自由幸福、誓不甘休、我們中國國民黨、就是被壓迫階級的集團、本黨所領導的國民革命、唯一的目的、就是求中國的自由平等、故本黨革命的對衆就是一切的帝國主義和軍閥、本黨自廣東出發以來、已把國內最大軍閥打倒三分之二、統有全國大部份的地方、尤其是最近北伐節節勝利、定能於最短期間、把國內所有軍閥事情的、故本黨就是為大多數民衆謀利益謀解放的一個黨、事實告訴吾們、我們欲謀解放、欲爭自由、非在本黨領導之下努力奮鬥不可、尤其是要聯合起來、絕對服從本黨的指揮、然後才能得着勝利、才能達到我們的目的、親愛的民衆們、同胞們、我們要知道國民革命的勝利、就是民衆的勝利、猶其是被壓迫階級農工們的勝利、國民革命的失敗、也就是民衆的失敗、尤其是農工們的失敗、所以國民革命若不成功、而民衆們是始終不能得着解放的、我們在今天紀念「五一」勞動節的當中、應該明白這種意義、換句話說、就是我們應一致團結起來、在本黨的指揮之下努力完成國民革命、實現三民主義、這才是我們紀念「五一」的真意義、最後我們來高呼、農工商學兵聯合起來、繼續「五一」精神、擁護中國國民黨、打倒最後軍閥張作霖、打倒一切帝國主義、國民革命成功萬歲、中華民族解放萬歲、世界勞工解放萬歲、淞滬警備司令部政治訓練部、

農工商局

五月一日為全世界勞動紀念節、上海特別市農工商局、以為該紀念節在吾國勞資雙方、應負擴大的新意義、特於昨日派員分赴各工廠及勞工各團體、散發通告、剴切勸導雙方合作、其重要通告、見本日本報乙種附刊、「農工商週刊」、

暨大講演團

國立暨南大學校長鄭韶覺氏特請該校黨義講師康選宜、組織五月紀念節講演團、於五一五四、五九等日、至真茹附近各鄉村講演、為宣傳之運動、以表示紀念之精神、聞學生加入講演團者、極為勇躍、

昨臨時戒嚴

淞滬警備司令部以今日為五一節、深恐共黨利用機會藉詞有意外行動、特於昨晚七時起

在閘北南市浦東吳淞各處・一律宣布臨時特別戒嚴・以資防範維地方治安

保治安而安地方、

租界之防範

公共租界警務處警務長斐立脫、法租界總巡捕房代理總巡蒲彥、以風傳有共匪擾亂消息、昨日通飭各捕房、注意防務、以

中美甯案將開始調查

中美甯案自開始談判後、由中美各舉二人為此案審查委員會、以調查證據及估計損失、我國所舉委員由財政部指定一人、外交部指定一人、復由外交部長委任、日前有公函直寄北京通知美國公使文略謂我國人選已定、手續完備、將開始調查、

財部邀銀錢界進行捲煙稅 宋部長今日邀請談話 四月份息可即日發付

財政部長宋子文氏、為發行捲煙國庫券事、定今日在中央銀行邀請上海各大銀行大錢莊經理・商議進行辦法・昨日本報記者晤財部公債司司長鍾衍龐君、詢問四月份已推銷是項庫券確數據謂情形尚佳、財部極重信用、四月份息即日付發・

特區勸募之進行

上海商界勸募二五庫券協會特區辦事處、昨由督察委員張賢芳邱嘉樑、偕同隊員分赴愛多亞路江西路北京路浙江路等處冒雨進行勸募如北京路之功德林、獨認三百元、河南路之有隆號二百元、浙江路之大春機等、均能踴躍應募、成績甚佳、、惟南京路之好味道長春樓河南路之保太和同春堂鹿芝館太和堂萬成永等號、均一再拒絕、昨已由特區主任胡鳳翔報告協會、請為設法應付矣、

化驗新幣結果

總商會昨致金融監理局函云、逕啓者、案准公函以據杭州造幣廠賫送新幣二枚、送請化驗、以昭信用、仍希將化驗成色填表見復、俾得公布等因、計附銀幣二枚到會、當以上年甯杭兩廠鼓鑄開國紀念幣、經敝會會同銀錢兩公會轉送化驗室化驗、並即會同宣布在案、此次事同一律、因援照曩例辦理、將新幣二枚送由銀行公會轉送化驗去後、茲准函復並附化驗單一份、到會、除登報宣布外、相應照錄化驗單函達貴局查照為荷、此致金融監理局、上海化驗室化驗證、四月二十四日由上海銀行公會交到孫總理銀員二枚化驗結果如下、銀員重量（以格蘭姆計）所含純銀、甲洋二六・八二一四百分之八九・一八、乙洋二六・七八一八、百分之八〈・九一、一九二八年四月二十六日、

中央銀行行長之談話 統一金融須在軍事成功後 中央最近財政之收支狀況

中央銀行以中央經費支絀不能積極進行、深為遺憾、昨日本報記者往訪該行行長陳行（健菴）、詢該行最近狀況、並中央最近意旨、蒙陳氏一一致答、茲記談話大要如下、

中央銀行自去年六月成立、迄今未能正式進行、最大原因、在去年甯漢分裂時、當初中央銀行擬將廣東中央銀行鈔票一千餘萬發行、嗣以漢口與滬方斷絕金融匯兌關係、滬方禁止現銀運漢、以是漢中行票價跌落、現湖北中央票價、每銀元可換二十三四元鈔票、並聞湖北有成立湖北省銀行之說、以是金融整理統一、尚煞費時日、故滬中央銀行、雖有正式發行可能、亦不願急切進行、一待北伐成功、京津攻克、中央財政舒展、則中央銀行即可正式發兌、使國家有一穩固健全之金融機關、目下正在預擬辦法云云、記者又詢中央最近財政收支狀況、據云國民政府目下每月收入不過六百萬左右、而目下支出、軍委會經常支出為六百萬、總司令部每月預算三百萬、補助馮玉祥總司令三百萬、補助閻錫山總司令二百萬、其餘則為黨政經常費、以是目下收支相抵不敷甚鉅、惟國民政府決不肯借外債、故最近有捲烟庫券軍需庫券之發行、期軍費方面有充分之準備、軍事得於最短期內完成財部對是項庫券信用甚佳、如二五庫券已大得一般人之信仰、該兩種庫券認購者本利均甚穩固云云、

航訊

□九師到浦

贛軍第九師楊池生部已經運到浦口、第一批兵士、業於二十九日轉上津浦線、故將裝運該兵之輪江華號、已先放回、其他三輪明日亦可全數到浦口、俟各兵上陸則全部放歸上海、

□江新罷工

招商局江新輪海員、昨晨因反對新委業務主任榮銓、乃於昨晨之五時一律離船上陸、罷工抵制、該輪本定昨晨開赴漢口者、因之不能出口、貨件均阻滯在船、該局已與海員方面接洽解決辦法、如果今天海員不復工、則局中決計將船內貨設法卸改他輪裝赴長江、

□英輪擴張

英商寶和洋行係在滬新經營之中歐航輪公司、現該行已經派定航路、（甲歐洲班）係由上海往法國馬賽哈佛、英國倫敦及荷蘭德國茲派定八千噸船月行一艘、（乙大西洋班）係由北美沿大西洋來滬、然後經蘇彝士河赴紐約、已定每四禮拜開一班、上海總行、在外灘匯豐房屋內、在長江各路決拓開路線、

□法酒輸入

法國白蘭地酒及香檳酒因上海銷場激增、昨有大批運到、共計三千八百三十九箱、價值至巨、

江新輪罷工之調解 政訓處擬定要點

招商局因上海海員分會令江新輪船上水手茶役等罷工、昨特呈淞滬警備司令部政訓處、略謂敝局前以江新輪船茶役包庇舊日買辦、抗不交代、種種不法情形、業經鈞部派人阻止、不料於上月二十九日、該會又率領多人至船、迫令水手茶役罷工、並致函江新船主、信口雌黃、阻止開船等云、查該會係屬中華海員之下、敝局前去函蒙即查覆、並派代表黃復正謂此事暗中主持者、為分會職委、陳耀鵬等六人、受舊買辦陳小龍之賄賂、故甘心滋擾呈請即將陳耀鵬等六人拘拿、並將海員分會查封、政訓處主任賈伯濤於今日上午十時派該處吳總科長前往調解、擬定調解要點有五（一）所欠職員薪水可酌發（二）如掉換買辦各職員保人可仍找原保、（三）不須押櫃、（四）不必增人、（五）不得更動人員

首創第一

隨帶搬夫四名
車租每小時四元
事務所漢口路十號 出租處大世界西首 出租處河南路橋堍
電話 六一三九四 六一三九三 中一八八七七

上海搬場公司

中國銀行兌換券發行準備檢查改每月一次 財政部准予備案 第二次檢查無訛

上海中國銀行兌換券發行準備檢查委員會規則第五條、原定每三個月舉行檢查一次、嗣經四月一日委員會議決以三個月時期過長、改定為每月檢查一次、以昭信實、當經該行呈奉財政部批准備案、茲將呈批原文抄錄如下、

▲中國銀行呈財政部文 呈為本行發行準備檢查委員會規則第五條檢查時期議決更改請予備批示、以便公布而昭信實事、竊查本行準備檢查委員會規則前經呈請備案、奉批呈悉、所擬檢查規則係為鞏固紙幣信用起見、應准備案、並由本部飭令金融監理局同時加入檢查、以昭慎重等因、當即於四月一日成立委員會、並由金融監理局長加入檢查公布、惟規則第五條原定條文由本委員會每三個月推定代表六人以上來行檢查、當經委員會議以三個月似屬時期過長、應改為每月檢查一次、在最後之星期日施行、次月一日公布、以昭信實、理合備文連同公開檢查紀錄呈請鈞部併予備案、並請批示、以便將更改緣由公布、實為德便、謹呈財政部、

▲財政部批示 據呈請修該行檢查規則第五條為每月檢查一次、在最後之星期日舉行次月一日公布既經固紙幣信用續密檢查手續起見、應准予備案、仰即知照、檢查紀錄存此批、

▲第二次檢查報告 上海中國銀行發行準備檢查委員會第二次檢查報告云本委員會委員并囑託會計師依據本會規則檢查上海中國銀行本行發行及聯行領用兌換券準備專庫業於民國十七年四月二十九日在該行舉行第二次檢查、并由財政部金融監理局長加入檢查、茲將檢查結果分列於左、兌換券發行總額九千四百四十萬另四百九十六元七角、本行發行數四千八百七十六萬九千四百七十元另九角、聯行領用數二千另九十萬另一千二百另一元八角、各行莊領用數二千四百七十二萬九千八百二十四元、除各行莊領用部分按照原定辦法另行檢查報告外、此次檢查總額如左、本行發行及聯行領用共數六千九百六十七萬另六千七百七十二元七角、兌換券準備金總額六千九百六十七萬另六千七百七十二元七角、甲、現金準備數四千一百八十萬另二千四百十元六角六分、一、銀元銀兩大條總數二千一百四十萬另四千八百八十五元三角六分、二、運送中現金五百三十八萬七千九百五十七元五角七分、三、存出國外同業現金八百九十八萬一千九百十三元九角三分、四存出甯浙等屬分支行現金四百三十一萬五千六百四十九元、五、莊票一百十二萬二千元、六、存出外埠同業五十九萬另四元八角、乙、保證準備數二千七百八十六萬八千二百六十二元另四分、一、證券二千另九十九萬三千四百七十九元二角八分、二、房產四百五十七萬五千五百二十元五角五分、三押款及押匯二百二十九萬九千二百六十二元二角一分、以上兩項準備計現金準備合六成之數其保證準備券按照市價房產按照估價押款及押匯按照原額計算合四成之數、均如數檢查無訛按照規則第五條特此正式報告、中華民國十七年四月二十九日、財政部金融監理局長陳行、上海總商會代表林康侯、趙晉卿、上海銀行公會代表孫景西吳蔚如上海錢業公會代表謝弢甫、秦潤卿代表、王鞠如、秦潤卿代表、領券各行莊代表夏還齡、袁滋青、中國銀行董監事代表施省之、李馥蓀、徐寄賡、會計師王梓康、

五卅公墓將落成

五卅烈士喪葬籌備委員會、前日下午二時開會、到者學聯會王志聖、市黨部黃兆榮、商總聯會成燮春胡鳳翔陶樂勤等、公推成燮春主席、鄭傑元紀錄、行禮如儀、當由主席報告籌備及工程經過、次即議決各案如下、一、登報招葬五卅烈士遺骸、由陶樂勤擬稿、二、另須建築圍牆一道、以壯觀瞻、而憑保障、至經費不敷時、另行籌募、三、本年五卅以前、如能完工、當於五卅日舉行落成典禮案、公決候工程趕辦完竣後再議、四、議決今日到會委員定期前往參觀公墓、議畢放會、

總商會常委就職

上海總商會新選出之執行常務委員、定今日（即五月一日）午後二時就職、已柬請各官長各團體以及會員等屆時蒞會指導參觀、其以前臨時任內案卷等已結束舒齊、計八百念六宗、加老卷八千二百六十九宗、共計九千零九十五宗、已預備移交、

工商部批

國民政府工商部批各省商聯會總事務所所呈各件云、

▲修訂常關稅則 頃准國民政府祕書處函轉該聯合會總事務所、請准將修訂江海常關稅則暫緩施行、以紓商困、原呈一件、閱悉、事關財部主管、已由部據情咨請財政部查核辦理矣、仰即知照此批、

▲請准迅電粵省政治分會等將前借該省商業之一千萬元臨時公債限期二月撥還 案准國民政府祕書處函轉該會原呈暨第七號議程閱悉、查此案係屬財政範圍、已錄原案咨請財政部查核辦理矣、仰即知照此批、

▲為糧米問題米商屯積如非違禁出洋不得以居奇誣告。 案准國民政府祕書處交到該會為糧米問題、米商屯積、如非違禁出洋、不得以居奇誣告、呈一件、閱悉、糧米為民食所關、出洋向在嚴禁之列、但商人存儲轉運、以應市面之需、亦屬正當行為、應予保護、其意存操縱、故違禁令者、自應嚴懲、除咨行財政部及各省政府特別市政府隨時查察、如無違禁居奇等情、自應予以保護、務使商運民食兩有裨益外、該商會聯合會為商界領袖、尚冀善加指導、毋涉偏袒、以惠同業、而維民食、是為至要、

▲為揚由關對於郵包及製洋式貨物兩稅法外苛勒議請糾正處分 頃准國民政府祕書處函轉該商會聯合會總事務所請取消揚由關重征郵包及機製洋式貨物兩稅原呈一件、閱悉、已據情咨請財政部查明核辦矣、仰即知照此批、

緝獲敵軍軍裝

淞滬警備司令部督緝員王志祥、日前在老永安街三德里勤和棧內查獲敵軍匿存大批軍裝、當即呈報處長、立飭偵緝長王子春偕同王督緝員等備文投法捕房協同法捕前往該棧查明屬實、由法捕房派探監視外、由司令部嚴密查究

三年不育

婦女出閣、三年不育、非但失其為賢母之希望、且常受翁姑冰言冷語、寸衷鬱結、孕育難期、能常服本藥房所發行……

月月紅 平肝鬱、活血通經、月經既調、然後改服

女界寶 溫煖子宮、活潑卵珠、則獲麟可望、含飴弄孫、妝台弄子、其樂也融融・凡三年不育之婦女、請速購服、方知奇驗、

月月紅 每瓶一元 每打十元
女界寶 每瓶一元 每打十元

亞林防疫臭水

富含殺菌物質防疫消毒辟瘟除穢功效殊偉凡戰地災區及家庭牆根壁角陰溝廁所與風日不透之處用此臭水和清水洒之以保安甯一方之福亦一國之幸也

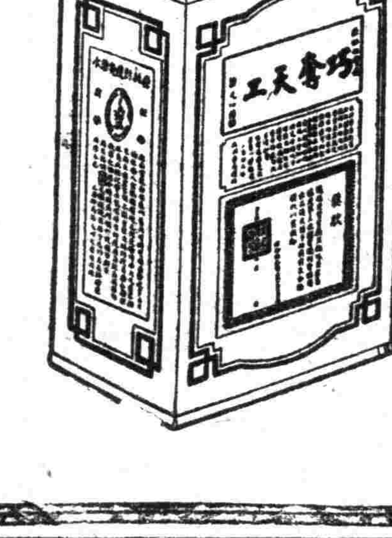

原桶四十介侖 經理批發 優給佣例
門售 一介侖 一元三角 半介侖 七角 一介侖四分之一 四角

上海五洲大藥房總發行 總店四馬路 分店鐵大橋
國內外五洲分店及各大藥房均有出售

慰勞大會定期開運動會
推定負責委員　開始籌募經費

上海各界慰勞北伐將士大會、昨日上午十時開第一次常務委員會、到者上海市政府王紹齋中國婦女協會談社英軍委會政訓處陳無邪學聯會王志聖市黨部劉仙舟（代陳德徵）商總聯會許雲輝總商會袁孟德閘北商會陳翊廷等、公推陳無邪主席、王紹齋紀錄、（一）分配職務案、總務部正主任軍委會政訓部、副主任總商會、宣傳部正主任市黨部、副主任新聞記者聯合會、交際部正主任上海特別市政府、副主任學聯會、文書科正主任縣政府、副主任軍委政訓部、會計科正主任縣商會、副主任市政府財政局、庶務科正主任各路商界總聯合會、副主任閘北商會、保管科正主任警備司令部政訓處、副主任市公安局、調查統計科正主任海軍政訓處、副工統會、（以上五科屬總務部）編纂科正新聞記者聯合會副三十二軍政訓處、藝術科正兵工廠政訓處副縣黨部、游藝科正學聯會副婦女節制會、佈置科正農民協會副縣總工會、演講科正市黨部民衆訓練委員會副黨訓同學會、（以上五科屬宣傳部）交通科正工人總會副兩路特別黨部、招待科正中國婦女協會副中華婦女參政會、交際科正商民協會副女青年會、（以上三科屬交際部）（二）組織募捐委員會、擬定聘請錢大鈞楊樹莊張定璠張岳軍馮少山虞洽卿王曉籟郎志豪王一亭葉惠鈞顧馨一趙晉卿陳炳謙貝淞蓀秦潤卿勞敬修沈聯芳江家瑂方椒伯袁履登簡玉階黃磋玖林康侯陸費伯鴻穆藕初王彬彥王介安聞蘭亭周雍能朱吟江錢龍章徐寄廎等爲委員、經推派代表向各方接洽矣、（三）組織運動委員會案、其內容如下、（甲）運動委員、馮少山趙晉卿容啓兆吳邦偉黃炳坤談達華陸禮華葉淵魏本康譚天沛王志聖、（乙）地點在勞神父路中華體育協進會運動場、（丁）勞資除開支外、其餘儘數購買慰勞物品、解送前方、（戊）運動種類、計有足球網球隊球籃球、田徑賽乒乓女子隊球女子籃球女子田徑賽女子乒乓各校團體操武術童子軍會操、（巳）其餘詳細比賽細則等、由委員會及學聯會體育協會會同籌議辦理、常務通過、

三十二軍　政訓處主任移交

三十二軍政訓處主任賈伯濤、現奉軍委會政訓部命令調任淞滬警備司令部政訓部主任、新任三十二軍政訓部主任胡遯已於昨日在龍華司令部紀念週時與賈主任分別交代就職云、

工廠會定期赴杭

上海國貨工廠聯合會、定五月五日在杭州舉行國貨大會、各委員定于三日啓程前往、至于各廠與會貨物、昨已由愼大公司轉運赴杭、並定于今日下午二時開代表大會、籌議一切進行事宜、茲錄書通告如下、逕啓者、茲定于五月一日（星期二）下午二時在二馬路工業銀公司三樓上開工廠代表大會、討論赴杭一切事宜、屆時務希貴代表准時列席爲荷、

又該會代表申夢世、昨由杭州來信云、杭州免稅事宜、已由浙江省商民協會杭州市商民協會等、向浙江財政廳要求免稅業得陳廳長面允、此間團體方面、對於此舉均極贊助、頗爲樂觀、

日艦到滬之行動

日本練習軍艦入雲出雲兩艘裝載候補兵士二百餘名、昨日（三十日）上午八時到滬泊於浦東日本郵船會社碼頭附近浦面、昨晚留滬日本第一遣外艦隊司令官宇川大將歡宴艦長及全體官佐於大華飯店、同時邀有矢田總領事海軍中佐管治怨人商會會長加藤等作陪今日（一日）該二艦公開爲留滬日本學生及中外名流上艦參觀、下午全體候補兵將的往工部局救火會自來水廠、江南造船廠、日本織廠各地、考察滬地實業狀況晚間矢田總領事及日本留民團代表在蓬路俱樂部開歡迎大會、屆時幷邀請該艦長大正殿下第三皇子高松出席演說、該艦定五月三日離滬、駛往馬尼拉新嘉波沿夏威夷海線、達澳洲等地、觀察情形、預定行程四月、將於十月初返日本、

定期檢查印花稅

▲本月五日起

江蘇上寶兼特區印花稅局佈告云、爲佈告事、照得檢查印花一案、前本江蘇印花稅總局訓令限期執行等因、奉此、現在本局對於檢查手續業已準備齊全、定於本年五月五日開始檢查南北兩市區暨各鄉鎭印花事宜、茲爲體恤商情起見、深恐各業商未盡注意或心存觀望、倘未一律遵章貼用、合亟先期佈告俾衆週知、仰各業商顧全公家稅收、依例遵貼、毋得短缺、自此次布告以後、如仍有希圖取巧違法漏貼或貼不足數者、一經檢查員查出或被告告發、定當依法究罰、決不姑爲寬容也、除分函外、仰各商民一體遵照、切切此令、局長伍澂、副局長趙祖章、

汽水印花之規定

江蘇上寶兼特區印花稅局布告云、爲布告事、照得汽水印花現經奉令專案辦理、查印花條列第四類第三種有汽水印花舶來品每一磅瓶貼印花二分、每半磅貼印花一分、土製者照此減半等語、茲查各該汽水廠尚有四兩瓶汽水一項、因本局尚未備有半分以下之印花、自應酌予通融辦理、將此項汽水以三小打合爲一大打計算、（卽四兩瓶三打應與一磅瓶一打同樣共貼印花一角二分）由本局發給憑單、各該廠照貼印花、塡明單上、以便檢查、惟查汽水印花上年曾以普通印花代用、現在此種印花業經期滿、一律作廢、應自本年五月一日起概用特種新花印遵奉實貼、幸勿仍將舊印花貼用、致干查究、深恐各商未盡週知、特此先行告誡、仰各遵照此佈、

市政府消息

▲袪除積習整飭官常　國民政府令市政府袪除積習、整飭官常、市長巳轉訓令各局、並於星期一紀念週時第四科提出宣讀、以期普遍、

▲徵集薦任職員履歷　市政府各局之祕書科長等級、按照國民政府規定、有委任薦任之分、昨日祕書處通函各局、如有應呈請薦任者、須開具履歷、呈請國民政府核定、

▲演講各種取締規則　公安局長向市政府提議、警務訓練所之巡警、應知各局各種取締規則、以便執行、請各局編就講演稿、派員到該所講演、

總理紀念週

▲市政府　昨日市政府舉行紀念週、市長主席、由俞祕書鴻鈞宣讀總理遺囑三民主義民權主義第六講、又報告上週內國內外政治外交軍事黨務各情形、又由饒子離報告本府上週內各重要業務、並由楊元賡金國珍岑德彰相繼演說、

▲警備司令部　四月三十日上午十時、自錢司令以次齊集司令部大禮堂、由錢司令主席、行禮如儀後、卽由錢司令先向全體介紹第三十二軍新任政訓部主任胡遯到本軍工作、並謂前主任賈伯濤現已奉總政訓部命令專任警備司令部政訓部主任、次由胡主任致詞報告個人過去的工作、及到三十二軍後應努力的事項、再次由賈主任報告最近一週間黨務軍事政治情形、最後錢司令演說、希望本部工作人員的有兩點、一、每逢紀念週須全體按時出席、否則應受黨化的懲處、二、値日人員無論何時須切實負責工作、末有許科長演說、希望三十二軍政訓處工作人員與淞滬警備司令部政訓部工作人員精神團結云云、

▲海軍總司令部　昨日（星期一）海軍總司令部舉行第四十七次總理紀念週、到會者八十餘人、李總參謀長主席、周西波司儀、行禮如儀、沈乃庚報告政治、（一）黨務、甲、中央黨務、乙、各地黨務、（二）政治、甲、中央政情、乙、各省政情、（三）軍事、甲、前方軍訊、乙、後方軍訊、（四）外交消息、

▲縣政府　昨日上午八時舉行總理紀念週、到職員四十餘人、江縣長主席、行禮如儀、江縣長因須於九時前赴閔行參加衛生運動大會無暇報告、禮成遂散會、

▲縣公安局　昨日午前九時舉行紀念週禮、出席者除在有各職員外、各班長警亦列席參加、由徐局長主席、行禮後、主席報告塘灣鄉共匪騷擾情形、冀警政者非但應急謀防範、而平時對於地方衛生亦宜切實注意、各棚辦公室及宿舍等處務須隨時清潔、以重公衆衛生云云、

▲兵工廠　昨日上午十一時、上海兵工廠暨政治訓練處舉行第四次總理紀念週、到副廠長孫傑嗇總務處長李應生政訓處主任劉宇祕書陳白及全廠職員政訓處職員七十餘人、孫副廠長主席、陳祕書作政治報告、嗣由劉主任申述政治工作之重要、並勉勵各政治人員努力工作、

▲工統會　昨日上午九時舉行總理紀念週、到全體工作人員二百餘人、周步靑主席、報告中央對於整理上海工人運動之主張、次高持眞安瑞麟汪曉邨各有演說而散、

▲第一交大　昨日交大在該校文治堂開第八次總理紀念週、到校工教職員及學生等四五百人、主席蔡教長行禮後報告軍事政治教育等項、茲分別記之如下、（一）軍事、濟南克復尙未得正式報告、但可能最遠亦不過二三日、至德州與熱河之便衣軍隊爲可能事實、因我方早有人派至該等處也、（二）日本出兵問題、吾人反對日本出兵全爲其侵犯我國主權、對於北伐這行毫無阻礙、此次日本出兵純因田中侵犯我國主權之傳統政策、對本國敵黨示威之動作欲維持其將傾之內閣、而其國人已怨聲載道矣、故中央此次決定對田中則力加攻擊、而對于日民則促其反省、至於人民自動組織之示威運動能爲外交後盾當不可少、但現在北伐軍進展時期後方治安非常重要、惟恐偶一不愼、致牽動全局、因北伐成功爲現今最要事、如北伐成功各事皆有辦法、故中央現在對於民衆示威運動頗加審愼、（三）政治、此週政治之値得注意者爲審計院之成立、該院之設立最要爲整理財政、（四）教育、五月十五日將開全國教育會議、對於教育種種重要問題皆在此會決定、最後繹釋總理遺囑之建國方略之要點、對於行易知難詳加解釋、

工人總會宣告結束
遵從中央意旨　執委會議議決　產生結束委員

上海特別市工人總會、成立於去年十一月十七日由市黨部派員指導成立、同時並呈請中央及各上級機關備案、其目的完全在謀工友自身之解放、自成立以來、因各委員均係眞正工人、對於工友之痛苦、較諸一般辦理工運者、尤爲深切明瞭、內部職員亦能熱心將事、努力前進、對於工友之保障與勞資及工友間之一切糾紛事宜、尤能持平處理、迅速解決、得全市八十萬工友之信仰、而全市各工會亦深知工人總爲黨治下上海工人組合之臨時最高機關、紛請登記、要求指導大有應接不暇之勢、五月以來、壁劃之周詳、工作之努力、成績之優良、早巳膾炙人口、爲各界所推崇、日昨該會以中央對於上海工運問題、發表上海工會整理委員會整理全市工會事宜、該會聞訊之下、卽由常務委員會召集該會全體臨時執行委員、於二十八日下午三時在市黨部會議廳開會討論、由錢贊廷主席、僉以中央對於上海工運、既有具體辦法、本會自應本其初衷、在黨的指導之下、遵從中央意旨、自動宣告結束云云、經長時間之討論結果決定（一）發表結束宣言、（二）組織結束委員會、公推顧若案郭情劍葉啓明翁瑞、及陸京士五人任之、（三）會內文件案卷等項、酌留少數職員負責保管等各要案、茲錄該會結束宣言如下、

工人總會（以下簡稱本會）之成立、在去年十一月間、其組織之宗旨、係依據當時環境的需要、以拯當時工運的墮落、蓋當時全滬的工人、多處於土豪劣紳所包辦的——上海工會組織統一委員會——壓迫之下、拘禁勒案、日有所聞、以保障勞工的團體、設坑埋勞工的陷阱、身受其毒者、誰不心痛、於是聯合三百餘工會、呈准前上海特別市黨部派員指導、組織本會、以維現狀、免爲不肖之徒、乘機利用、其性質固屬臨時、其用心殊爲痛苦、今者中央委派專員、整理上海工運、與本會之初旨、如出一途、本會自應尊重中央意旨、自告結束、惟有不能已於言者、希望中央所委各委員、迅行就職、從速整理、蓋上海各工友、抱一國三公、吾誰適從之痛者久矣、今中央派員整理、無異大旱之後、忽降甘霖、其仰望之情、不言可喩、至於本會所屬各工會、在中央所委派之上海工會整理委員會未曾正式成立以前、務須嚴守秩序、照常維持、本會自卽日起、卽行停止活動、如有借假本會名義、在外招搖滋事者、務希各界報告就近軍警拿辦可也、謹此宣言、

工統會之工作

▲護工部　一、上海北區印刷工會第一分會爲華洋印刷局開除工友李德榮等四人一案、汪曉邨部長派樓逸如同志前往交涉結果、由資方允給李德榮李炳良沈廣裕孫德寬四人津貼各二個月計洋一百四十七元、二、上海北區印刷工會第一分會爲向資方要求訂立待遇條件十一條一案、五月一日下午二時召集勞資雙方代表來會磋商解決、三、上海市香業職工會第一分會爲西門外張萬生工友陳忠餘與友人行經新北門、被流氓高子華搶去金戒一案、汪部長派唐同志前往調查、據報由公安局轉解地方法院、案有關刑事、應由地方法院辦理、四、上海市煤炭柴工會第一分會爲該會會員賴木金前被求新廠西人魯伊駕駛二七六六號汽車猛撞重傷腹部一案、前日復據該工會呈稱賴於二十六日因傷重殞命、當由本會公函交涉公署請向該國領事嚴重交涉、要求賠償、五、上海東區公與鐵廠職工會第一分會要求廠方待遇條件、前因該廠長日人回國、未得結果、令該廠長業已到申、請卽派員嚴重交涉、部長派方永康同志會同調查部吳澄同志及該工會代表偕往廠方晤及日人廠長經長時間之討論雙方議決待遇條件十條本案完全解決、六、上海蘭格木廠工會第一分會爲廠方無故開除委員張連發會員陸德新請派員交涉因資方推諉、以致未得調解、擬再派方永康幹事再向大班交涉、七、上海羣益雪茄烟廠工會勞資糾紛昨日在農工商局召集勞資會議、汪部長派陳程兩同志出席、會議結果、本會代表要求善後、經雙方同意簽字開工、由本會代表農工商局證明、工潮暫告結束、

各區聯工會開會

本月二十七日下午二時、各區區聯工會委員四十餘人假特別市黨部開聯席會議、議決各案如下、一、中央規定上海工會整理委員會委七人或九人現通過中常會議者七人、尙有二人應呈請中央在上海各級工會中以努力工運者委任之、二、對於中央黨部此次委任整理委員應代表全上海各級工會表示一致歡迎、並請敦促卽日就職、三、原有工統會被當選之各委員應辦理結束、候整理委員會接收、其餘議案甚多、從略、

商總會常務會議

上海各路商界總聯合會、前晚召集第八次常務會議、到二十餘人、胡鳳翔主席、鄭澄元紀錄、恭讀遺囑畢、討論各項如下、甲、報告事項、（從略）、乙、議決事項、一、爲慰勞北伐將士推派出席代表事、議決公推許雲輝出席、二、張賢芳報告調查統一捐事經過與合同相符、議決致函財政局證明、三、爲反對日本出兵山東及五月革命運動事、議決推派張一塵出席民衆反對日本出兵委員會、王肇成出席五月革命運動委員會、四、市上發行惠利券小香檳等獎劵案、議決致函交涉員交涉嚴厲取締、五、爲福致里一帶房屋被迫勒遷由、議決先行調查再行辦理、六、漢璧禮路會員鑫泰五金號夥友徐華堂因追趕竊自由車賊、被日警阻攔開槍擊穿身衣四件一案、議決致函納稅華人會請提出嚴重交涉、七、爲西安里會員申一煤號鄭鏡清車夫帶手槍被誣指案、據調查鄭確係正式商人、議決致函臨時法院證明、八、滬南六路會員德潤路會自贈匾事議決推組織出席訓詞、

共黨標語
▲一押一年　▲一押六月
沿路書寫

梅友松日前在法租界勞神父路一帶沿馬路電桿木及牆壁上書寫共產黨標語、適被法捕房包探查見、將梅拘入捕房、詰據梅供實由陳其援囑令民人書寫等語、當由捕頭派探將陳續拘到案、昨日併解法公堂請究、先由捕頭上堂稟明前情、詰之梅友松供民人實受陳其援之愚求宥、質之陳供詞支吾、中西官判梅押西牢一年、陳押六個月、

淞滬猪業交涉

▲昨已解決

吳淞各猪業、前因上海猪業敦仁公所在吳淞向江北各猪販散發傳單、遂引起淞滬兩猪業之交涉、昨由吳淞商會出任調解、淞滬兩猪業均派代表到會、討論解決辦法、所有吳淞嘉泰萬茂永興三行在糾紛期內、所該滬行之款、一概算清、一面由敦仁公所通知江北各猪販、以傳單不生問題、以後仍照向章營業、以息爭端、

市區保衛團委員會

上海市區保衛團第六支團前日下午二時假上海縣商會三樓開全體委員會、到三十餘人、朱變臣君主席、報告開會宗旨、通過簡章、當場推出常務委員閔子賢彭壽昌朱變臣翁維英楊菊生姚伯堂黃柄權等七人、監察葉惠鈞周寶善徐雲卿等三人、交際汪也六朱維鑫凌礪成瞿頌嘉、評議蔡景逢姚瑞祥馬織裳康秋濤喬文達何傑蓀沈瑞雲、各委員當卽就職、攝影而散、

學生陳秉熹被綁出險案開審
綁匪領袖已獲　本案尙須續訊

寓居老靶子路二百十四號門牌之廣東人陳文棋、在中國輪船招商滬局爲會計科長、其子秉熹年十七歲、在聖芳濟學校讀書、上月念號早八時一刻、秉熹赴校、經過崑山路商務印書館後面弄中、見路旁停有汽車一輛、初不以爲意、迨行至車旁、卽有衣西裝者之綁匪將陳拖入汽車疾馳而去、嗣經其家屬報告捕房、當由靜安寺捕房探員於上月廿七號夜六時八分在雲南路民和里四百四十三號門牌書寓妓院麗卿家拘獲該案有關之杭州人徐金林一名、帶回捕房、於前日清晨六時會同法捕房探員密往法租界貝勒路六十號屋內拘獲綁票匪紹興嵊縣人胡妙泉錢芳根王德千趙九及女匪胡王氏（卽胡妙泉之妻）杭州人錢貞卿（卽胡之妾）紹興人錢沈氏（卽錢芳根之姘婦）等、一併帶回捕房、詰據胡妙泉供出肉票藏於閘北虹鎭虹飛路德興里三百七十七號、十時許後會同閘北五區四分所警探密往該局拘獲看守財神之匪徒嵊縣人王順元葉祥老向雲正女匪甬人金般氏四名、在樓上救出肉票陳秉熹、並在王匪身畔抄出手槍一支、子彈六十二粒、又在向匪身畔抄出手槍一支、子彈十粒、一併帶回捕房、一面仍派探至貝勒路六十號守候、旋又有綁匪領袖紹興嵊縣人呂寶寶一名步歸匪巢、被探拿獲帶回捕房收押、昨晨解送臨時法院第一法庭、由梁庭長升座研訊，卽據中西探投訴拘獲情形、並將抄獲之槍彈呈案請察、繼原告陳秉熹陳述被綁情形一過、並指認被告錢芳根確係綁伊之匪、而王順元葉祥老向雲正金般氏皆係看守伊之匪、呂寶寶曾於伊被綁後到匪窟一此、據向稱此係其首領等詞、梁庭長得供、向各被告詰問姓名年歲一過、論本案改期訊理、被告分別還押、

縧器業商協分會紀

上海特別市商民協會縧器業分會、前日下午二時假座河南路天后宮上海第三小學校內開成立大會、到八十餘人、吳春泉金春亭張根生爲主席團、當選執行委員楊進榮周關元黃正心金春亭沈根水黎炳林潘福卿姚生泉張木生等九人、候補執行委員張秀棠邵景堂方學凱紀律委員張根生吳春泉王榮生三人、候補紀律委員宗德寶黃秀山、

女青年會推出世界大會華代表

全世界有女青年會之國家計四十餘、爲聯絡感情互助工作、自一八九八年第一次舉行世界大會後、每四年例須舉行一次、惟自歐戰後、以種種牽掣、大會迄未克按時舉行、今年六月八日至十七日將在歐州恆加利都城舉行歐戰後第一次世界大會、除修訂原有典章外、更討論國際勞工經濟道德各大問題、本埠圓明園路女青年協會以事關重大、已推請王子文夫人胡宣明夫人候克淸女士穆爾慈夫人等爲中國女青年會代表出席、

裝訂作工會改選紀

上海市裝訂作工會第一分會、昨日上午假座智山路尙公學校開第三屆改選執行委員大會、到會工友四百餘人、當場票選岑堯香錢貴軒須福履江上珍梅恩興戴云仙何連章楊威吳士榮九人爲執行委員、劉松泉開福全陳記言蔣伯愼鄭順才五人爲候補委員、各委員當場就職、下午一時續開遊藝大會、以助餘興、

▲誌謝　昨承商務書館贈東方雜誌第二十五卷第六四六號英語週刊六四七號各一册、謝謝、

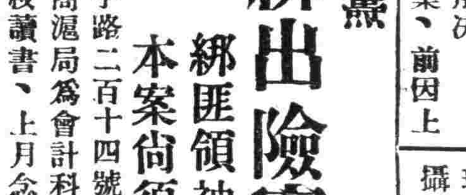

船期

▲進口輪船報告▼　四月三十日禮拜一進口

船名	來處	公司
大名	由烟台	太古
圖南	由溫州	招商
裕興	由牛莊	華興
溫州	由長江	太古
江華	由長江	招商
長興	由長江	三北
美安		美孚

▲出口輪船報告▼

班	船名	日期	公司
甯波班	新江天	五月一日	太古
	甯興	五月一日	甯紹
	新北京	五月二日	三北
	甯紹	五月二日	招商
	[illegible]	五月二日	甯紹
長江班	安慶	五月一日	太古
	長興	五月一日	三北
	公和	五月一日	怡和
	江靖	五月二日	招商
	溫州	五月二日	太古
	盛京	五月三日	太古
	伏龍	五月三日	三北
	聯和	五月三日	怡和
	重慶	五月四日	太古
定海石浦海門班	新寶華	五月一日	平安
	台州	五月二日	台州
	永安	五月三日	永安
	達興	五月四日	達興
	舟山	五月七日	舟山
崇海班	廣祥	五月一日	大達
通州揚州班	大慶	五月一日	大達
	鴻大	五月一日	大通
	大興	五月二日	大達
	志大	五月二日	大通
	隆大	五月三日	大通
	大吉	五月三日	大達
溫州班	海晏	五月一日	招商
	廣濟	五月四日	招商
福州班	新濟	五月四日	招商
	甬興	五月七日	甯紹
	萬象	五月一日	三北
南華班	湖北	五月一日香港粵	太古
	新華	五月一日廈港粵	招商
	泰順	五月二日廣東	招商
	鐃安	五月二日廈港粵	太古

▲外洋輪船報告▼

班	船名	日期	公司
北洋班	山東	五月四日汕港粵	太古
	盧州	五月五日廈港粵	太古
	蘇州	五月七日汕港粵	太古
	恆生	五月一日青島	怡和
	圖南	五月一日牛莊	招商
	遇順	五月二日牛津	招商
	宜昌	五月二日	太古
	新疆	五月四日青島	怡和
	貞天	五月四日烟津	太古
	富生	五月四日威青島	怡和
	利生	五月五日威烟津	怡和
	潁州	五月五日烟台大連	太古
	川四	五月七日青島烟津	太古
	奉天	五月七日烟津	太古
	漢陽	五月九日烟台津	太古
	新甯	十一日青島	太古
	涼州	十二日營口大連	太古
太平洋班	參金萊	五月十一日	美郵
	洛阿總統	五月二十五日	大來
	克而夫倫	六月八日	大來
西雅圖班	塔虎脫	五月五日	美郵
	及菲遜	五月十九日	美郵
	林肯	六月二日	大來
英國倫敦班	里亞虎克	五月三日	大英
	柏亞洛克司	五月十二日	太古
	開什喀	六月八日	大英
法國馬賽班	番奴斯	五月五日	法郵
	臣島斯	五月十九日	法郵
	達那哥雅	六月二日	法郵
德國亨寶班	特夫佩	三十日	亨寶
	大爾	五月一日	美最時
	撥里順	二十日	亨寶
呂宋爪哇班	芝巴達	五月八日	渣華
世界班	孟洛耶	五月二日	大來
	憲爾遜	十六日	大來
	范白倫	三十日	大來
溫哥武班	俄羅斯后	五月十二日	昌興
香港小呂宋	亞洲皇后	六月二日	昌興
	亞洲皇后	五月十二日	昌興
	坎洲皇后	六月二日	昌興
意國郵船班	里摩拉	五月二日	意郵

出版界消息

▲「工程」第三卷第三號　中國工程學會會刊「工程」第三卷第三號昨日出版、該號爲第十次年會論文專刊、內容豐富、取材新穎、插圖數十幅、對於工程智識尤爲詳盡、極有研究之價值、凡研究工程學者不可不備、該刊每册二角、郵費本埠一分、外埠二分、國外八分、寄售處上海商務印書館及中華書局、若欲預定、可向甯波路七號三樓二〇七號室該會辦事處接洽、

▲標準初級英漢字典　商務印書館陸學煥君編緝之標準初級英漢字典、於日前出版、該書取材於中小學各種英語教科書列解簡括譯義明顯、爲初學英語者之唯一參考書、聞該書每部定價祇四角、可謂英漢字典界之最廉出版物矣、

▲交大半月刊　第二號交大半月刊於四月卅號出版、內容較前尤爲豐富、除交通工程經濟等佳作外、尙載有楊杏佛先生之「準備時代之青年責任」演講詞、每册實價八分、寄費另加、郵票通用、

統治

飯量減少　大便結閉　氣血兩虧　年老虛衰　腎水虧耗　夢遺滑精　生殖無能　久婚不孕　經水不調　產後失調　積勞傷神　腦力不足　記憶不強　先天不足　後天失調　發育不全　等症：：　試服一瓶　即見奇效

公佈欄

土地局

▲批示▲具呈人周毛毛呈一件爲繳費呈請復丈向法院標得地畝以便給圖由　呈及附件均悉本局業經派員將上有發封房屋兩間之基地丈量計丈見一分六厘五毫繪圖函送上海地方法院詢問復稱無誤查上海單地每不相符該地丁土生戶全單計地一畝一分二釐六毫實丈祇七分五厘准法院函稱該具呈人在該單內應執管則田二分三厘四毫而實丈得一分六厘五毫是該地即屬單多地少之一惟分配比例確屬相合仰該具呈人靜候通知來局領圖可也所請復丈之處應毋庸議復丈費發還附件存此批中華民國十七年四月三十日局長朱炎

地方法院

▲布告▲爲布告拍賣事　查本院執行債權人徐元甫與債務人陳宜記因抵款涉訟一案業將債務人陳宜記所有後開不動產實施查封鑑定最低價額在案茲定於五月十一日在本院門首投匭標賣九號投標五月十四日開標凡居民人等欲買是項不動產者仰即遵期開具姓名年齡籍貫住址職業自願出價若干書具密函投入標匭屆期依法開標以投標人中出價最高者爲得標人該得標人應於即日繳納標價定銀五分之一餘款於交產時一次繳足即由本院給予管業證書倘逾限不納即以投標人中出價次高者遞補仍照前開程序辦理仰居民人等一體知悉並仰各利害關係人於開標之日一律到場毋得自誤特此布告　計開（一）拍賣之標的物房屋一幢（二）物之所在地閘北虬江路三多里（廣東街十五號）（三）最低價額銀元四百元正（四）閱看筆錄之處所本院承發吏辦公室（五）領看人債權人徐元甫地保李順寶及本院承發吏唐世英（六）對該不動產如有權利關係應於布告後七日內來院聲明中華民國十七年四月廿六日　揭示處所在地院長楊肇熉

▲民事批示▲一件馬根生請移付執行由狀悉本案原卷尚未經高等法院發還所請移付執行之處暫從緩議仰即知照此批▲一件周裕隆爲預防後患聲請備案由狀悉據稱各節顯已發生糾葛所請備案不准此批▲一件呂張氏請重開辯論由狀悉案經辯論終結所請未便照准此批

▲民事判決▲一件判決陳邦彥與張月樵等債務涉訟一案主文張錫根應償還原告原本大洋二百三十元幷自借款之日起至執行終了之日止按月一分五釐計算利息如張錫根無力償還時由張月樵代償訟費由錫張根負担一件判決陳士榮等與陳士元確認田地所有權及交還蠶豆涉訟上訴一案主文原判決廢棄被上訴人在第一審之訴駁斥兩審訟費由被上訴人負担一件判決吳周氏與呂徐氏執行異議涉訟一案主文坐落上邑大南門阜民路第三百八十四號至三百八十八號坐西朝東樓房五間又內進樓房五間及兩廂房應予啓封交由原告執業▲一件判決世界書局與吳錫榮保證債務涉訟一案主文被告應代蘇州世界特約發行所償還原告大洋二千元訟費由被告負担▲一件判決鄺鎰昌與張鏡衙帳簿涉訟一案主文原告之訴駁斥訟費由原告負担▲一件判決董恆甫與孫希仁等抵款涉訟一案主文孫希仁應還董恆甫抵款本銀二千六百七十五兩三錢八分利銀三百四十四兩○五分倘孫希仁無力償還或抵押田畝不足備償時由金棣初代償清楚訴訟費用由孫希仁負担▲一件判決孫頤成與湯永昌貨款涉訟上訴一案主文上訴駁斥第二審訟費由上訴人負担▲一件侯招葵與倪祥生貨款涉訟一案主文被告應償還原告貨款大洋一千一百元幷自起訴之日起至執行終了之日止按月六厘計算之遲延利息訟費由被告負担▲一件朱耀堂與周瑞南票款涉訟一案主文被告應給付原告票款洋三百元訴訟費用歸被告負担一件吳根記與黃楚桂欠款涉訟一案主文原告之訴駁斥訴訟費用由原告負担▲一件判決寶泰五金號等與梁升甫等欠款涉訟一案主文被告等股開王象砂公記玻璃廠所欠樓財林洋八十五元欠茅章甫洋一千四百七十七元四角八分七厘欠宋銀記洋四十三元欠余金奎洋四十九元七角應由徐鴻賓負清理償還責任馬國華瞿香記之訴駁斥茅章書其餘之訴駁斥訴訟費用除十分之一歸撤回部分由陳熾新童昇發各半負担外其餘十分之五由象砂廠負担十分之二由馬國華負担茅章甫瞿香記各負担十分之一▲一件判決曹大保與吳慶富離異涉訟一案主文原告與被告婚姻准予離異訴訟費用由被告負担▲一件判決吳張氏與吳鏡安離異涉訟一案主文原告之訴駁斥訟費由原告負担▲一件奚根記與徐文晉欠租涉訟上訴一案主文原判決除斷令張再郎還洋與訟費部分外廢棄上訴人應償還被上訴人租洋九十二元四角上訴人其餘上訴及被上訴人在第一案其餘之訴均駁斥第二審訟費由上訴人負担六分之五被上訴人負担費六分之一▲一件判決王履安與倪直明基地上訴一案主文上訴及附帶上訴均駁斥上訴費用由上訴人負担附帶上訴費用由被上訴人負担▲一件陳子誠與許雨春請求交算賬目涉訟一案主文被告應將天福祥號內所有一切賬簿交出與原告清算訴訟費用歸被告負担▲一件判決汪榮昶與顧炳持造價涉訟一案主文原告之訴駁斥訟費由原告負担▲一件判決翁旬侯與姚周氏基地上訴一案主文原判廢棄本案發回原縣依法審判▲一件判決翁啓藩與黃孟松欠租上訴一案主文上訴駁斥第二審訟費由上訴人負担

▲刑事判決▲李國琪傷害一案（主文）李國琪共同致人輕微傷害一罪處拘役二十日未決羈押日數以二日抵拘役一日▲唐湯氏等賭博傷害一案（主文）唐湯氏共同賭博財物一罪處罰金三元未決羈押日數以二日抵罰金一元如無力完納以一元折算一日易以監禁嚴張氏共同賭博財物一罪處罰金三元未決羈押日數以二日抵罰金一元如無力完納以一元折算一日易以監禁張有文致人輕微傷害二罪各處拘役十日應執行拘役十二日未決羈押日數以二日抵拘役一日▲張鶴良妨害安全及傷害一案（主文）張鶴良傷害人致輕微傷害一罪處五等有期徒刑二月強暴脅迫使人行無義務之事一罪處拘役二十日併執行之未決期內羈押日數以二日抵徒刑或拘役一日附帶民訴原告之訴駁斥▲許愼保傷害一案（主文）許愼保傷害人致輕微傷害一罪處五等有期徒刑二月未決期內羈押日以二日抵徒刑一日▲楊壽祥傷害一案（主文）楊壽祥傷害人致輕微傷害一罪處五等有期徒刑二月未決羈押日數以二日抵徒刑一日▲吳杏林等詐財上訴一案（主文）原判決撤銷吳杏林共同詐欺取財未遂一罪處四等有期徒刑一年六月未決期內羈押日數以二日抵徒刑一日朱炯春共同詐欺取財未遂一罪處四等有期徒刑一年二月未決期內羈押日數以二日抵徒刑一日本案訴訟費用由吳杏林等連帶負担▲陳梅生竊盜一案（主文）陳梅生竊盜一罪處五等有期徒刑六月未決期內羈押日數以二日抵徒刑一日▲蔣榮海和誘一案（主文）蔣榮海和誘一罪處五等有期徒刑六月未決期內羈押日數以二日抵徒刑一日蔣榮海應將厲吟酥交厲增隆具領▲盧金祥傷害一案（主文）盧金祥傷害人致輕微傷害一罪處拘役二十日未決期內羈押日數以二日抵拘役一日▲韋大雙子傷害一案（主文）韋大雙子無罪▲張金聲竊盜未遂一案（主文）張金聲竊盜未遂一罪處五等有期徒刑四月褫奪入軍籍之資格終身未決期內羈押日數以二日抵徒刑一日鑿子一件沒收▲王道風竊盜一案（主文）王道風竊盜一罪處拘役三十日未決期內羈押日數以二日抵拘役一日▲徐張氏傷害一案（主文）徐張氏傷害人致輕微傷害一罪處拘役十二日未決期內羈押日數以二日抵拘役一日

▲刑事裁決▲邱步彬等強盜嫌疑一案邱步彬邱步耀王兆林陶仁愼應不起訴▲孫義大僞幣一案主文本件停止審判▲陸錫祥易科罰金一案主文聲請駁斥▲馬與榮易科罰金一案主文聲請駁斥▲王進亭和誘嫌疑一案王進亭應起訴

上海上訴院

▲民事判決▲一件朱壽田與楊德運因墊款涉訟上訴一案（主文）上訴駁回上訴審訴訟費用由上訴人負担▲一件信義輪船局與德大勤記煤號因煤款涉訟上訴一案（主文）上訴駁回上訴審訴訟費用由上訴人負担▲一件余鴻章與海關華員聯合會因押租涉訟上訴一案（主文）上訴駁回上訴審訴訟費用由上訴人負担▲一件陳永根等與王賢章因債務涉訟上訴一案（主文）上訴駁回上訴審訴訟費用由上訴人負担▲一件容紹陶與沈竹林因款項涉訟上訴一案（主文）上訴駁回上訴審訴訟費用由上訴人負担

臨時法院

▲刑事判決▲一件馮章氏訴沈錫洲玩忽業務上必要之注意致人死傷一案（主文）沈錫洲因玩忽業務上必要之注意致人死傷之所爲處四等有期徒刑二年又十月沈錫洲應給付馮章氏撫卹銀一千元▲一件勃勞克訴胡富貴竊盜一案（主文）胡富貴侵入竊盜未遂之所爲減處五等有期徒刑二月褫奪公權全部終身▲一件俄婦訴施阿狗竊盜一案（主文）施阿狗竊盜未遂之所爲處五等有期徒刑四月▲一件虹口捕房訴張德保竊盜一案（主文）張德保竊盜之所爲處五等有期徒刑三月▲一件要善術訴陳小海竊盜一案（主文）陳小海竊盜之所爲處五等有期徒刑十月▲一件沈文元訴周長興竊盜一案（主文）周長興竊盜之所爲處五等有期徒刑三月▲一件王懷慶訴李錫福竊盜一案（主文）李錫福竊盜之所爲處五等有期徒刑二月白糖一包給還失主具領▲一件哈爾濱捕房訴李田山竊盜一案（主文）李田山竊盜之所爲減處拘役二十天▲一件施秀山訴張崇順竊盜一案（主文）張崇順竊盜之所爲處五等有期徒刑三月

▲民事批示▲一件隆興洋行聲請函吳縣提拘執行由狀悉被告無確定居址所請礙難照准此批▲一件改生聲請發給特別傳單由狀悉所請照准此批▲一件八谷洋行爲與張友三等涉訟請求命令被告急速提供担保由狀悉原告應先提供半數金額元五千四百七十四兩之鋪保以憑核辦可也此批一件安利洋行爲與楊步雲涉訟聲請飭傳被告立即交保由狀悉應由原告先具半數金額八百六十七兩鋪保以憑核辦可也此批▲一件鼎恆莊等四十七家爲聲請撤銷禁諭由狀悉既經和解完案前發給裘天寶銀樓又高易律師不准移轉股份及道契之禁諭均應准予取銷此批

▲民事判決▲一件同豐裕酒行與孟根原因代墊利息涉訟一案（主文）被告應償還原告洋四百六十八元幷負担訟費▲一件瑞豐玻璃廠與李旭記木作因貨款涉訟一案（主文）被告應償還原告洋二百五十元並負担訟費▲一件亞細亞火油公司與老義隆號因担保涉訟一案（主文）被告應償還原告洋一千另九十八元三角四分並自判決之日起至執行終了日止常年利息八釐訟費歸被告負担▲一件老九章與余來記因貨款涉訟一案（主文）被告應償還原告洋五百元並負担訟費▲一件徐永硯與桂元樑因票款涉訟一案（主文）被告應償還原告洋一百元並負担訟費▲一件榮邵受圭與榮業肇因贍養費涉訟一案（主文）被告應自判決日起每月付給原告贍養費二十五元訟費由被告負担、

中國國民黨政綱

中國國民黨是領導國民革命以求中國之自由平等

國民黨之民族主義有兩方面之意義一卽中國民族自求解放二則中國境內各民族一律平等

國民黨之民權主義於間接民權之外復行直接民權（創制複決罷官諸權）

國民黨之民生主義其最要之原則不外二者一曰（平均地權）二曰（節制資本）

對外政策第一條　凡自類放棄一切特權之國家及願廢止破壞中國主權之條約者中國皆將認爲最惠國

對內政策第二條　確定縣爲自治單位自治之縣其人民有直接選舉權及罷免官吏之權有直接創制及複決法律權

中國國民黨上海特別市黨部宣傳部

同胞注意　日本又出兵山東了

北伐指日成功，日本又以出兵山東聞矣，顯係違反條約，阻撓軍事，彼陸戰隊已在青島登陸，橫須賀軍艦亦經開出，天津日軍開赴濟南，此種消息，傳來髮指，是可忍，孰不可忍？我國民政府行將提出抗議，我民衆亦應早籌後盾，解決日本出兵山東之唯一辦法，厥惟我同胞眞心愛國，改用國貨，萬望一致注意！

本藥房所經理之……

龍虎商標 人丹　中國寶丹

雙獅老牌 蚊蟲香　雙獅老牌 薄荷錠

雙獅老牌 臭蟲粉　見天水

取材純粹國貨，製造精益求精，發售以來，各具卓效，務希 各界樂予惠顧！藉以提倡國貨，堵塞漏卮，國家幸甚，國貨幸甚！迫切陳辭，諸維朗鑒！

上海中法藥房謹啓

容顏，原可稱得色的了，怎麽不能郎君十二分的愛呢？唔！皆因我的頭髮，乾枯而黃纖，你們若與我有同病，請常用那雙妹老牌生髮油，可保你的頭髮，烏黑如漆而光亮如鏡了。

老雙妹牌生髮油

價目

大號每瓶六角　二號每瓶三角六分　三號每瓶二角四分　四號每瓶一角二分

本行暢銷卅餘年各省均設枝行

各埠廣洋貨店均有發售

廣生行有限公司啓

老靶子路福生路口電話北第一二五二
百星大戲院
今天日夜開映
◀法國著名香豔奇情名片▶
巴黎毛林露奇歌舞場舞女豔史
歌舞皇后
時間 日戲下午三時 下午五時半 夜戲九時一刻
價目 日戲 樓下六角 樓上一元 夜戲 樓下八角 樓上一元二角

武昌大戲院
地址 虹口東武昌路四號 電話北七五九二號
時間 三時 七時一刻 九時一刻 日夜一律 兒童減半
（價目）樓上三角 樓下二角
羅克
〔球大王〕
◎加印華文字幕以便觀覽◎

共舞台影戲院
法租界　每隔三天換片一次
（時刻）日戲 一時至三時 三時半至五時半 夜戲 七時至九時 九時半至十一時半
（價目）日戲 樓下小洋二角 樓上小洋三角 夜戲 樓下小洋二角 樓上小洋三角
今天日夜開演 片中加印華文說明 一九二八年新片
◀范朋克主演得意傑作▶
俠盜蕩寇
即查祿之子

中央大戲院
電話中央三二五五　每逢星期三星期日換片
日戲 二點半起 五點半起 夜戲 九點起共映三次
價目 日戲 正廳小洋四角 樓廳小洋五角 包廂小洋八角 夜戲價目 五角 六角 一元 幼童減半 概作小洋
◀國際戰爭愛情影片國際戰爭之大祕密▶
日俄海軍大戰
● 片中有印華文說明 ●

新中央戲院
電話北二三三二號　每逢星期三星期日換片
時刻 日戲 三點鐘起 夜戲 七點鐘起 九點一刻
價目 日戲 三角 四角 六角 夜戲 四角 五角 八角 一律小洋
◀空前偉大戰爭哀豔著名鉅片▶
戰地之花
（THE BIG PARADE）
（片中加印中文說明）（十三大本一次映完）

虹口大影戲院
虹口作浦路口 電話北一四八號　每逢星期一星期四換片
時間 日戲 三點鐘 夜戲 七點一刻 九點一刻
（價目）樓上三角 樓下二角 幼童減半 日夜一律
今天日夜開演三次
● 羅拉女士傑作 ●
（喬賽的豔福）
● 預告 ● 禮拜四起開演 《平野救美記》

城南通俗大影戲院
大東門小南門北　每星期換片二次
時間 日戲二時半 夜戲六時半九時起
（價目）優等正廳一元 特別正廳四角 包廂二角 幼童減半 日夜一律
今天日夜開演
● 中國影片 ●
▣ 銀鎗盜 ▣
大中華公司出品
● 預告 ● 十三日起開演（復活的玫瑰）

天蟾舞臺男女合演三月十二夜戲
特煩全體名角一齊登臺　准演拿手傑作文武好戲　電話中央三七零二

董 高 劉 劉 ◀只有一天特煩雙齣▶ 麒 王 高 雪 臨別紀念祇有一天
志揚百歲 高慶奎 琴豔雪
英徐跑 漢臣奎官 ▶王芸芳◀ 麟童芸芳 慶 奎豔 琴

雄義策城連環套（全本四郎探母）臨江驛 ▶探陰山◀

丹桂第一臺男女合演
三月十二夜戲　（價目注意）花樓 官廳 一元八角 包廂 正廳 一元 三角 三層 包廂 三等 客座 四角　電話中央一七四八

張來奎 董志臣 賈斌侯 劉文美 小三麻子 瑞德寶 蓋玉廷 毛韻珂 芙蓉草 王長林 蓋玉越 小孟七 毛韻珂 黃桂秋 馬連良 郝壽臣 馬春樵 李君玉

白良關 大蜡廟 賀后罵殿 路遙知馬力 鎮壇州 康家寨 桑園寄子 ▣小放牛虎城▣ 全本甘露寺

榮記大舞台男女合演
三月十二夜　禮聘北南著名文武藝員合演好戲　（價目）一元 八角 六角 四角 三角 注意

張彥芝 陳嘉麟 張少泉 沈豔芳 李桂芬 白鳳英 林樹森 孟麗君 李桂春 即小達子 姚玉蘭 王匯川 張桂芬 李瑞亭 孫少堂 張竹軒 于蓮仙 孫慶芬

◀三奇本女鎮夢國驚高出廷世贊▶

上海舞台男女合演
三月十二夜戲　價目 注意 優等花樓六角 特別包廂三角 優等官廳八角 特別正廳四角 三層樓一律小洋二角一角　電話中央五六五零

趙東昇 于雨亭 賈璧雲 金少山 劉豔琴 趙君玉 趙如泉 黃玉麟 趙韻聲 筱蘭芬 郭春華 王桂卿 吳桂芬

新排新劇 ▷頭二本穿金寶扇恨◁ 初次開演

林記更新舞臺男女合演三月十二夜戲
孟宏垣 劉斌崑 張培南 韓鳳奎 劉喜鳳 王冠影 筱月紅（香豔） 筱香紅（親王） 筱菊紅 張韻樓 陳佩卿 劉鳳卿 鞠德奎 周翠蘭 蔡桂卿

天下第一橋

廣舞臺聘請粵東寰球樂第一班三月十二日夜戲
開設虬江路中　電話閘北二百六十五號

日戲　● 新編配景俠豔情劇 ●（萬里風雲）◀全班名伶落力拍演▶　價目 特等大洋一元二 頭等大洋八角 二等小洋五角

夜戲　● 電光配景奇情豔劇 ●（假神仙）（新劇大家鄧英編）◀全班名伶落力拍演▶　價目 特等大洋二元 頭等大洋一元二 二等小洋七角

永安天韻樓

影戲　著名美國寫情新片　左右為難

大京班　王樹臣 俞蘭卿 陸子良 伍逢春 譚紅梅 小瑞亭 小長勝 琴豔芳 何雪英　頭本 安邦定國志

鳳儀班　金鳳樓 朱桂紅 胡沙朋 朱韻聲 崔金霞 馬叔岩 徐惠寶 胡靑峯　◀日夜開演拿手好戲▶

男子新劇　吳愛珠 王少白 金玉如 張四維 趙文聲 李梅君　（就是我 七本）

◎欲知詳細說明請閱天韻樓日報◎

先施屋頂樂園

國產影片　月老離婚　日夜開映

樂社女子新劇　特煩呂君夢樵新排著名俠義警世新劇　江湖大好老　特此露佈 排練純熟 卽日開演

大京班　特煩應君寶蓮新排大宋歷史好戲　（十五本）（十六本）狸貓　排練純熟擇日開演

新新屋頂花園

蔣婉貞　女子蘇灘　于桂芬　（京音大鼓）

精神團　張冶兒 易方朔　滑稽新劇

鐘社新劇　林 夏 宋 張 秦 董　雍容天人 癡僧大公 哈哈天心　（日）雙珠鳳二本（夜）紅衣女郎二本

新聲大京班　王俊宸 張銘軒 趙君甫 李麟童 王鑫培 秦 王 水 宴 雪 蘭上 杜 寶蓮 霞卿 飄文　（夜）●頭二本飛龍傳●

大世界
地址愛多亞路　西新橋堍

大世界建築告成之大露佈
▲須知今年之大世界非去年之大世界（門票小洋三角）
▲此後之遊戲場異往日之遊戲場
略撮大要如下
新建五層樓高大洋房
分亭•台•樓•閣•廳•悉號共和
一層有一層之精美佈置
一場有一場之新奇遊藝
共和廳、陳列名花四時常設雅座品茗閑中得靜
共和閣、紹興文戲連台彩劇南方歌劇彈詞說部
共和樓、徽州戲純粹徽調各方團滑稽捧腹
共和台、魔術新戲從未有過科天影魔術奇巧莫測
共和亭、高蟲雲霄俯視洋場車水馬龍盡在眼底
其餘大京班羣芳會唱卷戲杭州班等等尚有種種遊藝不克遍載
露天影戲場陳設大千世界都門一所

保肺漿

▲化痰 ▲止咳 ▲養金 ▲保肺

主治 肺癆肺炎 肺萎咳血 痰飲氣喘 痰梗在喉 寒咳熱咳 傷風音澀 乾咳久咳 一切肺病

價目 保肺漿 大瓶洋一元七角半 小瓶一元

並製保肺飴藥片 功同保肺漿 每盒一元

上海四馬路中 太和大藥房總發行 各埠藥房均有出售

江傳瑜啓事
傳瑜挈眷滬寓於茲十載所有原籍江都縣九帖洲固有之田產屋基兄弟本未分析產權屬於共有任何人亦無單獨出售之權卽偶因正用或當或賣亦須鄙人同意親自簽字或蓋章邇聞諸弟不務正業復加嗜好甚深傳瑜遠在滬江惟恐伊等將未分田產擅自向人私當或私賣以及要挾家母行爲將當出之田新近重行加價等事未經傳瑜親自簽字或蓋章者無論如何概不生效特此聲明

謝其綱
柏林德國大學醫學博士

診所南京路香粉弄寶成銀樓樓上 電話中央八五三五 住宅施高塔路恆豐里十二號 門診時間上午九時至十二時 下午四至六時

費庭祖緊要啓事
逕啓者鄙人所設於五馬路寶善街之華泰福記皮鞋店近因營業清淡已無意經營久矣因受主無人於正月十五起暫時轉租於李永先名下照常營業惟租借性質自起租日始嗣後該李永先改用裕記名義與各號往來書面担保錢債等情悉歸李永先君自理與鄙人福記無涉恐未週知特此緊要聲明 費庭祖啓

離婚聲明
茲因般四子不守婦道以致潘善榮聲譽受害特邀集紳隣親族人等在鄉協議離婚由潘善榮念舊時感情贈與般四子養活費洋五百元自卽日起永遠脫離夫婦關係嗣後男婚女嫁各聽自由各無反悔其餘條件載明離婚契據恐遠道親友未及週知特此登報聲明 潘善榮 般四子 全啓

退保聲明
本店爲改組加記事所有前美華號圖章爲人担保等情自卽日起一概作廢特此鄭重聲明 西門斜橋境美華彬記啓

上海公共租界臨時法院公告
案據原告徐掌生代理人律師朱斯芾狀稱原告於民國十年間與徐銀寶徐小毛徐桃桃等為地畝涉訟一案曾將坐落上邑第廿五保一圖一區知字圩戶名徐瑞祥第一四五號方單一角計地二分六毫交與被告**葉耀東**辦理訴訟案早結東單未檢還請求傳追並以該被告**葉耀東**住址不明懇予公示送達等情到院茲定期於六月四日上午九時三十分公開審理除將副狀傳票實貼本院牌示處外合再登報公告仰該被告**葉耀東**遵于上開日時到案候訊如逾限不遵當卽依法斟酌原告一造辯論而為判決切勿延誤特此公告 民國十七年四月廿四日

上海臨時法院公告
第二五三一號

案據陸鼎揆律師代表周子與呈稱有方耀記一戶因虧欠款項將其自己所有之廣東銀行第一四零二六五號股票一紙計五十股推讓與周子與作為償付該項債務物品惟當時並未正式過戶致聲請人對於該項財產無從管業而該方耀記近又離開上海應請准予給論管業等因前來據此合應登報公告如有人反對周子與該項聲請者應於登報日起二十天內向本院提出反對理由倘期滿無人反對卽應准予給論執管特此公告 律師陸鼎揆錄登

漱盦鬻書半潤 免潤贈畫
（篆隸原例）

對 四尺三元 五尺四元
堂幅 四尺四元 五尺六元
屏 視堂幅減半 扇冊均二元 今一律半潤
滿洋二元贈書扇面一頁 滿五元贈工細山水扇面一頁
潤單函索卽寄 收件處海甯路北山西路西一五七〇九州烟公司

張聿光鬻畫潤例
山水人物花卉翎毛走獸

堂幅 三尺九元 四尺十二元 五尺十六元 六尺廿四元 八尺四十元 丈疋六十元
扇冊 每方四元
橫幅 視整張算
屏條 觀整張折半

收件處各大箋扇莊 通信處法租界金神父路南口新華藝術大學

夜之墓
（顧士傑）

黑鬱鬱裏我看見虛掩的墓門，
陰沉的四週蕩漾着燐火星星；
綺嶇的墳道滿開着野花芳芬，
瀟遠的清香永慰着長眠孤魂。
○
我不識墓裏的骷髏屬陽屬陰？
更不知他離棄塵世爲己爲人？
我只知死是人生最後的歸宿，
浪漫的我便是向這目標狂奔。
○
寒露滴滴浸溼了我單薄衣襟，
冷風淒淒吹破了我愁苦方寸，
繁星灼灼好像是人們的心靈，
暮氣重重假意地擁護着他們。
○
我想起慈母待我的一片摯誠，
言言語語叮囑我爲人要懇勤；
怎知慈愛母親希望着無希望，
像看夕陽西沉再被黑暗滅吞！
○
隔岸夜鶯哀啼着生活的苦悶，
嫩綠的草樹悔受那風打雨淋；
忽然我心裏流露着偉大微笑，
覺得有生機的總是煩勞生存。
○
疲倦了便在墓畔行行重行行，
洋洋自得地喊着無譜的歌聲，
不料這能淘汰寂靜的煩惱像，
靈魂在曦光中受聖禮而慶生。
○
忽地裏虛掩的墓門撲然一聲，
朦朧中躍出一個白衣的女神；
她說：「去，去，去！這不是你的歸宿，
怎麼忽喜忽懼地擾亂我清靜」。

月宮選舞記
（半農）

星期六晚、月宮有賽舞之舉、因與沈君驅車同往、八時半入場、來賓猶未甚湧、少選、樂聲幽揚、中外舞賓連翩蒞止、逮夫繁音三奏、電燦搖光、舞侶雙雙成鳧鳧起舞矣、其時明星黎明暉在舞場門首、入而復去、意者、往觀大東開幕第一日之盛況矣、月宮佈置頗佳、繁星點點中、綴雲石燈罩、宛如淡雲籠月、而繞場復遍置淡藍燈泡、於自然中、已足表顯此處是月宮色彩也、舞賓到者頗衆、如韓雲貞程步高等皆在、近十一時、黎明暉女士亦偕舞侶至、衣紅色舞衣、在燈光淡蕩之中、彌增嫵媚、舞態亦妙、樂聲旋奏旋止、舞侶亦旋合旋離、經半句鐘後、有西婦表演水兵舞、極純熟、又有賽卓別林滑稽戲、跌什踴躍、博得掌聲不絕、是夕、舞姿最閑雅自然者、當以徐女士與某西女賓推第一、當其循聲洽舞之時、非但應節合拍、其手指握法、步姿態度、均高人一等、惟二人均不加入決賽、故決賽票選結果、第一爲持三十三號錦帶之女西賓、而黎明暉則第二也、決賽既定、予等即出場歸、比返寓廬、已三時矣、

一個平庸者的誄詞
（揆一）

在微雨斜飛的去年清明前後，和春風飄蕩到N埠的P鎮，雖然明知道這裏不是所謂「歸縮之點」，但想着總是浮萍如的生涯，也終於就此歇肩了•於今雖是離開了那裏，但我却忘不了那背山面水小小的幾座清麗的建築，和那門前的一泓碧波和幾條常常隨風拂到我書室的窗上來的柳線，我更忘不了常常到我的書室中來談話的二十多歲的一個平庸的青年義路•

他有這們的率直，自然，雖然是見了生客的時候•他不曉得發甚麼驚人的雄辯，使人注意坐中有他這一個人；他更不曉得以揉做的套語，來欺騙和哄誘我這個遠來的遊子•他只是隨便地談話，告訴我他的慾望，他的過去，他的所希冀的事情，和他心中的一切•然而，只是平庸，至多也不過從平庸中夾着些怨嗟•一直到後來，還是如此•

他從不會欺騙過我而說要「改造社會」、「爲國犧牲」、和「正義」「奮鬥」等等，他也從未掠奪過「奮鬥」「犧牲」等等的美名，而爲他自己的面子爭光，雖然從他的生命史中看來，也有小小幾段「奮鬥」犧牲，過的成績和事實，我們是弱者，弱者的過去的紀錄，自然只有平庸，而他却又是自甘於平庸中的一個，

去年到了N埠以後，聽說「建國大綱」讀作「建國大網」，以及伏在金質書案上盤算着他的進款的人們，也要大呼大喊的說其救國救民了，平庸的義路，自然趕不上他們，可憐我碰到的寥寥幾個平庸者之中，而義路却又死了，這是前夜稼芳告訴我的事，大約不至於會說謊話的罷，

如其我是一個有道德而兼能文章者，自然要爲我的平庸的朋友，做一篇獎謏式的墓誌，增增他泉壤的光榮，至少也得做一首哀感纏綿的輓歌，以寄哀思，然而不能，這心中的無可抑制的悽慘，也隨牠罷，

義路！你好好的睡着罷！如其你眞的「魂而有知」，你開着眼數年以後的中國罷，熱心國事者有這麼多，不久總能吧牠弄到「強盛」的區域裏去的呢，而況他們的能力和精誠，都不是要高出我們平庸者萬萬麽？，

美女求婚
（美譯）

美國必珠卜美貌西女阿麗士、現年二十一歲、昨冬不幸新寡、有愛子四歲在抱、現以困居家內、毫無樂趣、決定再醮、是日伊在必珠卜埠之報紙上、登出求婚廣告、其詞略謂儂正新寡、不堪孤守、決定招尋三十歲之男子、組織歡娛家庭、恢復人生樂趣、如各界中、有眞意愛儂者、不妨函寄必珠卜報紙W第五十五號、將履歷告知、惟須要具金一千五百元、方爲合格、儂得此金、並非用飽私囊、不過用以抵還家母住屋之債務、及教育儂四歲愛子之費用耳、余今年二十一歲、身高五尺、金髮碧眼、倘有表同情於儂者、請即通知爲幸云云、

女優（一）
羅曼諾夫作（不忍譯）

革命女優愛娜冷荷在城中勞動區的成名，大半由於伊反宗教的表演•伊的新劇「反叛」每次出演時，總能激起勞工觀衆們狂熱的歡迎•這位纖小的金髮的女人是他們自己的女優，因爲伊的可驚的眞切而自信的表演•

不長久以前，伊在國中有廣大的地產，城中有華美的住宅•革命後，便一無所有了•只剩着伊天賦的美麗，這美麗是伊此後要靠着尋麵包喫了•伊是被迫出此的，因爲伊幾乎要餓死了•但伊甚至覓不到一個劇場經理人，只得在下賤的酒館中歌舞，每晚得二三個盧布•

有時伊一晚要出場三四次•沒有化裝室，只好了在污穢的廊子下等着，館中都是狂暴的酒徒，伊在此中斷混，幾乎無法保守伊的尊嚴•

有時伊一星期只能得兩個盧布；最後困乏得不敢再去歌舞，半因怕見伊的熟人，半因走過麵包房窗中放着雪白的麵包，使伊見着受不了•一天伊的臉粉完了，伊慚愧着用些牙粉代替•伊沒錢將衣服送到洗衣作去洗，便自己鎖在房中和衣鑽入肥皂水中洗•內衣破得不能再穿，將枕套剪去兩角、又在中間開了洞手臂和頭頸套進去•但伊覺得沒有臉粉而不得不用牙粉代替這件事，比沒得喫沒得穿還要難過，伊自己也不知什麼道理•

在這窮迫中，宗教是伊唯一的安慰•當伊聽說伊從前的生活將永不再來，伊必須就範於新生時，伊心中充滿着恐怖•吐痰在地板上，褻瀆的指甲，奪取他人的房屋！新生活！不信上帝，這樣，還不如死！（未完）

百星歌舞
（怡）

黎錦暉及明暉女士父女所組織之中華歌舞團、自去年在百星大戲院開歌舞大會後、極受社會之贊許、聞風興起者接踵而至、但所表演者、不過黎君所編之三四兒童歌劇而已、黎君爲提倡藝術起見、積極研究、特請德俄歌舞家及中國留德戲劇家數人、悉心編練、業已告大成功者、有四劇、（一）「春天的快樂」、係少女歌舞劇、舞蹈之新奇、曲調之配和、詞句之風雅、遠出三蝴蝶以上、時間亦更三蝴蝶加增一倍、（二）「七姊妹遊花園」、係時裝少女歌舞劇、由少女九人合演、共七場、每人須更衣七次、共須時裝衣服六十三套、件件不同、不啻一盛大時裝展覽會、時間亦須一時半以上、（三）「新婚之夜」、係三幕大歌舞劇、情節離奇、歌曲優美、與歐美最盛行之Apeaa不相上下、舞蹈尤美麗純熟、時間須二小時以上、（四）「神仙妹妹」、係兒童歌舞劇、滑稽突梯、極饒興趣、遠非葡萄仙子等劇所可比擬、聞四劇排練、已及半載、一切服裝、已用去五千餘元、備極人生美之壯觀、聞下月、須赴南洋表演、未表之先、先在百星大戲院表演三天、由黎明暉女士親飾各劇中要角、以餉滬上人士之眼福、想屆時當極一時之盛況、

笑話
（一潔）

法官：「誠誠實實地告訴我，你要同他離婚的理由•」

妻：「他是一個騙子，是粗魯人，是賊，是個沒腦子的獸子！」

法官：「吐！我想你不容易找出證據吧？」

妻：「證據？誰都知道！」

法官：「若是你早知道，你怎麼還嫁他呢？」

她丈夫站在一旁插嘴道：「她早知道！她早早知道！」

○○○

年少的妻：「你爲什麼把孩子放在這樣高的搖籃上？」

別的一個：「爲的是當他從上面掉下來的時候，我們好聽得見哪！」

□親善呀！？□

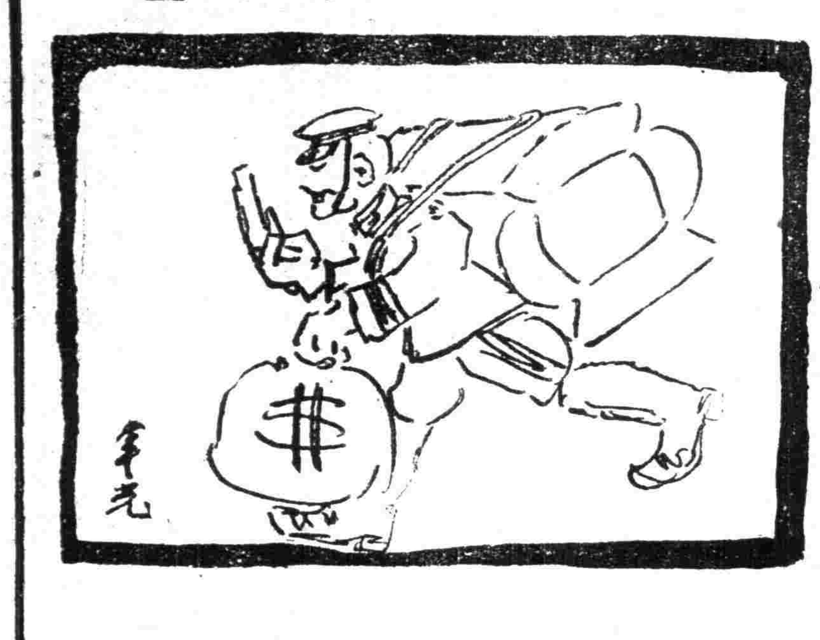

長篇小說

浪漫先生
（三十）　姚賡夔

原來以前他那位朋友拿到了浪漫先生的稿件後，起初還以爲是小報上絕妙的材料呢，那知道拆開來一看，才知是一篇罵小報編輯和小報讀者的滑稽議論，那位朋友于失望之餘，遂想出了一個改頭換面的方法，一改改成大棒小報的文字，所以現在在「花麗花落」報上發現的，竟是浪漫先生做了一篇「小報不可不讀」的無聊文字哩•

「上海的小報編輯先生，本來善于改頭換面的，想不到我也會給他們利用哩！」浪漫先生想•

一會兒，電車來了，浪漫先生和無錫客人上車以後，浪漫先生把買票的錢給了賣票人，浪漫先生對賣票人說：

「你不要給票子我，查票的來起來，我再給你錢補票好了•」賣票人聽了，自然歡喜，連說謝謝，無錫客人不懂•便問浪漫先生道•

「這是什麼道理？爲什麼給了他的錢不要他給票呢？」

「他是我們中國人，他揩油是揩的外國人的油•試想上海一埠，外國人方面單是電車的收入也就可怕哩，我們與其把錢送給外國人受用，還不如給了賣票人好，如此，我們又沒有什麼損失，而照我說起來，這還是「挽回利權」呢！又何樂而不爲？至于查票的來了呢，我們犧牲些銅子，實在是無大損失，但可以免教那賣票人又要罰錢又要看查票人狐假虎威的面孔，而且結果又便宜了外國人，所以我預先關照賣票人不要慌哩」

浪漫先生這一席話，說得無錫客人恍然大悟，便是電車上其他的乘客，也無不同聲讚嘆着浪漫先生超乎情理而又入情入理的話•

電車到了目的地，浪漫先生和無錫客人走了下來•

「這裏不是大減價麼？我打算去買些東西！」無錫客人說•

「大減價的法子眞好！」浪漫先生加以冷笑的讚嘆•

（明天續刊）

教育

全國教育會議廣州預備提案
重要提案決八件　修改文字即送京　出席已定許黃莊

全國教育會議已定於五月間在南京開會、廣州教育界接到通知後、即由戴季陶先生召集預備提案談話會、已開三次、到會的有廣東教育廳廳長許崇清、廣西教育廳廳長黃華表、廣東省政府委員伍觀淇、嶺南大學副校長李應林、中山大學各科主任沈鵬飛、傅斯年、陳宗南、何思敬、莊澤宣等、第一次開會時、剛好廣西大學籌備委員馬君武、盤珠祁、兩先生過粵、也被邀請列席、當時決定重要提案的題目如下、一、學生會職權範圍案、二、中小學教育以養成生活技能爲基本案、三、中等教育以男女分校爲原則案、四、師範教育獨立案、五、設立中央教育研究所案、六、保障教育經費之確實及謀教育經費之擴充案、並推戴季陶、莊澤宣、傅斯年、沈鵬飛等分任起草各案、第二次開會繼續討論各案、再推許崇清整理、第三次開會又提出、七、社會教育以農業推廣爲基礎案、八、扶植私立學校案、決定各案均交許崇清編輯、並推戴季陶作一緒言、將各案貫成一系統、現定二十七號開最後一次會議、通過文字上的修改、再派專人送甯、以表鄭重、將來在甯開全國教育會議時由許崇清黃華表莊澤宣三位出席云、

蘇大區中小校長會議閉幕
經費支配百分比決發宣言請各界研究…通過中小學預算標準…課程教材等亦決多案

江蘇大學區中小學校長、於二十九日上午八時、在蘇大一字房繼續開會、由程柏廬代表張校長主席、先提出三點報告、一、本會議儘本日上午結束、凡報告提案綠由及討論要點、力求經濟、二、凡僅屬一校之事、不關全局者、由各校單獨陳請、不付會討論、三、如有臨時動議、可于討論相關之案時提出合併討論、以省時間、經由審查預算委員會委員、報告修改中小學預算標準之審查結果、夏渦初報告十六年度普通教育處折扣實發總數乃一百三十七萬、若照現在各校狀況及本屆新訂預算標準、十七年度普通教育處預算爲三百一十八萬、計增出一百八十萬、請討論、周厚樞云、有三點研究、一、研究經費之開源、二、研究高等普通擴充教育各處經費之百分比、此兩點研究有相當結果、再研究、三、預算如何削減、以謀收支適合、衆以俟日前研究高等普通擴充教育經費百分之比委員所訂審查報告印發後、再討論預算、乃討論

師範教育類
一、呈請大學頒布高中師範科專業化課程專業訓練方法、並具體規定師範科主任之職權案、議決通過、一、鄉村師範生修業年限應增加一年、以提高鄉村師範生之程度案、議決通過、一、各師範學校或師範科、得添設幼稚師範班案、議決通過、一、請求行政院將原定徐州淮陰兩區應辦之鄉村師範、促其於十七年度實現案、議決通過、繼討論

學業成績類
一、各校高中畢業生之成績優異者、應由各校擇尤保送免考升入大學本科案、一、實驗小學畢業生升入中學初中部、應請規定免試辦法案、以上合併、議決通過、繼討論

教材類
一、中學各學科教材應以採用教科書爲原則案、議決通過、繼討論

暑校類
一、請大學開辦暑期學校、並多設關於中等教育之學程、令飭各校推員入校肄業案、議決修改主文爲「請大學開辦暑期普通教育問題研究會、並由行政院令飭各校推員參加研究案」、通過、繼討論

課程類
一、應俟各校在蘇州舉行修改課程委員會協定標準後、再行提交行政院課程委員會、以供採納案、二、請中小學課程委員會從速議訂小學課程綱要案、以上合併議決通過、一、請行政院規定課程標準時、小學中學大學間切實銜接、高中畢業生須能直接試驗大學本科案、議決通過、繼討論

農業專案
一、農校之暑假期規定爲農科二三年級生之實習期、其寒假適値農閒、不妨量予延長案、議決通過、一、寬籌農業職業學校畢業生出路案、議決通過、辦法如下、甲、由大學普通教育處附設職業指導委員會、統計全省事業及職業畢業生之服務狀況、對於未能就職之畢業生、予以救濟之策、乙、獎勵畢業生自營農業、資金不足時、得由信用担保低利融通資本、請大學向省政府提議、得於江蘇銀行農民銀行或各縣建設局借給之、爲開墾改進農業之創舉、丙、畢業生自營事業、確具顯著成績者、由大學頒給獎勵金以資提倡、丁、農業職業學校畢業生服務資格、應請明訂、俾各縣建設局農業方面事業之任用、戊、凡職業學校所在區域內各縣教育局、建設局、討論全縣教育建設事業時、或聘爲其他機關之佐治人員、應請職業學校校長列席會議、協助設計、繼討論

經費支配問題•
由審查經費研究百分之比之委員先後報告研究大學與中小學經費比較之結果、辥德焴以此事重大、決非全會同人議決即可實行、應將研究所得本省教育經費大中小學歷來所占經費成數、及以後應如何支配情形、以研究態度、作爲宣言、請全國及本省教育界人士研究、以免有所偏枯成畸形之發展、主席以辥之主張付表決、全體舉手、並議決、甲、仍請審查委員汪典存辥德焴馬客談王鍾麒鄭峯疆五君爲起草宣言、乙、普通教育經費占大學區全部經費不得少於百分之七十至六十五、繼討論

預算問題
議決照修改中小學預算標準通過（原文續刊）、繼討論

臨時動議
一、中學方面加推代表二人小學加推一人爲江蘇教育經費委員會委員案、議決通過、一、復議農業學校學生與師範生同一待遇案、議決學費免除、膳費自理、（日昨議決一律同師範生待遇取消）一、外國語不列入小學必修科及中學入學試驗科目案、議決呈請蘇大行政院通令本區內公私立初級中學入學試驗廢除英語一科、但在會各中學校小學年度入學試驗、應即廢止外國語一科、以爲之倡、一、中小學訓育如何講通案、議決請行政院規定實驗小學畢業生免試升入中學初中部具體辦法、一、組織中小學講通問題研究會案、議決由中學校長方面推出五人（余蕙傳、汪典存、辥德焴、周厚樞、鄭通和）小學校長方面推出四人、（馬客談、施仁夫、鄭曉滄、李邦龢）合組之、一、請行政院收集小學教育急待解決之問題、由各校分担實驗、在短少時期內將實驗結果公布全省、藉明實小職能、並增進教育效率案、議決通過、一、一、請行政院明令規定大學區實小職能爲試驗示範實習、而尤以試驗爲重要案、議決通過、一、請行政院明定實小指導地方小學具體辦法案、議決通過、一、請大學教育院於下學年增設家事學科、培養師資案、議決通過、一、普通教育處交議提規定本大學區地方教育分區研究案、議決將所擬分區研究委員會規程分發各校參考、繼問邵爽秋報告、

廟產興學運動
大衆一致表示贊助、繼

討論整理
本屆議決案、除由普通教育處負責整理外、關於經費之標準教育之比、由原推之兩委員會整理、其餘各案推沈蔣齋汪典存馬客談協助整理、十二句鐘散會、下午有

餘興
三時、大學校長及本部教職員與行政院各處各職員分爲數組、與中小學校長及教職員分爲數組、在運動會場比賽籃球足球、五時、接力賽跑、時、大學行政院祕書長祕書與各處長宴中小學校長於金陵春、晚七時、南中南女中又兩實小及蘇大實小共五團體開歡迎會於南京中學、舉行演說各節畢、由各校學生表演、以助餘興、盡歡而散、

市小教登記展期半月

市教育局昨日分函各市立小學校長云、某校長前定四月一日至四月三十日爲本特別市小學教員登記日期、現在定期已滿、來局登記的還陸續不絕、因此展期半個月、至五月十五日截止、除登報通告外、望你轉致各教員知照、此告、

市學聯通告紀念五四

上海市學聯通告各校學生會云、爲通告事、茲經本會五月革命紀念籌備會議決、五四紀念日各校會一律停課一天、上午各校分別開紀念會、並請於開會二日以前、通知本會、以便派專員前來演講、下午舉行五四紀念、遊藝地點在總商會、特此通告、

市教局昨日圖書館會議

上海特別市教育局於昨日（三十）上午十時半在局召集市立各民衆圖書館主任會議、到三科長曹伯權陸松蔭及圖書館主任薛振民保秉衡程行之季覺初何炳璣、由曹伯權主席、行禮如儀、首由主席報告本日召集會議之宗旨、次討論圖書館改進辦法、曹科長言辭多所發揮、末後議決各管理員於本星期三以前、將各該管改進計劃、報告本局、并即將本月份各館概況、詳細報告本局、十一時半散會、

百樂瘡藥膏
治久年惡瘡爛腿諸般濃瘡毒瘡有不可思議之神效每張兩角每打兩元不靈回洋

醫師 張仲明
（診所）上海白克路登賢里口門牌二十號甲電話西（六二二六）門診上午十時至十二時下午一時至四時（出診）下午四時至八時

肝胃氣痛散
治年久根深食痛氣痛脹痛痞痛寒熱痛痛如刺絞莫不藥到痛止愈後不發每瓶一元
上海望平街晶報館戴君代售 百樂藥房啓

痧痘幼科 馮承祖 醫士……專治小兒痧痘及一切危險等症
雲南路育仁里總弄

美術按摩院
茲有西洋女士畢業於巴黎美容按摩大學新來滬上專司美容及按摩術如蒙惠顧請駕法租界霞飛路六四二號金神父路東首

有病者鑒
鄙人得太極圖按摩術之祕訣治吐血立止永不復發傷寒發燒限期退熱準用寒暑表測驗若錯服湯藥救濟更妙婦女月經不調管使之對期不痛不酸不墜他如肝胃氣痛腹中痞塊胸悶膈翻胃鼓脹水腫偏墜紅崩白帶腰臂酸痛半身不遂一切針藥不治之症愈危急愈見奇效無須明告病源迭經北京內務部天津警察廳上海衛生局核給醫照來滬伊始寓法租界望志路仁壽里十七號 電話西六六八四 道居士

德國明興大學醫學博士 方子勤
統治內外產婦小兒全科診所北河南路七號（寶山路口）電話北三九○五號時間門診下午二至五時出診下午五至八時

中醫 朱庚生
專治咽喉兼內外科以及花柳毒門白濁橫痃等症醫寓虹口中虹橋萬通醫園內門診上午九時至下午二時電話北三四二五號

花柳專科醫院開幕
因新開幕施治兩月藥各費分文不取 醫生麥根路西首武定路

精醫不孕老手接生
女醫師程立卿梁勵吾主診醫所上海虹口老靶子路廣東藥房

肛門治療所
上海專科專家西醫陳練百即日送診……痔瘡係用殊特注射最新療法不用刀割決無痛苦一星期內外痔瘡漏自然枯落包醫痊愈永不復發婦女痔瘡女員助理 所北四川路橫浜橋克明路

婦幼科 丁光辰（江蘇武進）
寓北河南路洪福里底

程立卿精醫子陰病
專治難孕月事不調見効迅速每筒一元 總發行所上海老靶子路廣東藥房程醫生製

商情

金市趨向下游

昨三十日、標金再見跌風、自早間跌去六七錢、惟逢週初大條及匯兌無電、是後囘高七八錢、復以減落一兩、午收外匯易穩、遂又提起一兩左右、下午初盤略降幾錢、旋後續跌一兩數錢、殆因日金等市頗爲疲弱、華商爭先售出、人心甚虛、如照日金結價、已做小三兩數錢、市場買賣頗形暢盛、廣幫初出後進、套頭之家、則有買進、又散戶亦進、午後順利大連幫有所買進、而各號賣過於買、茲將前後兩市經過情形如后、六月份明盤三百五十八兩九錢、已小去六錢、毛盤計有五六錢上落、由五十九兩四錢至八兩八錢、日金銀行進價、僅還七三半、先令開出、惟日金掛大二五、計七錢四分八七五、故金市漲爲五十九兩四錢、旋後加至六十兩○六錢、內部亦堅、七八月份銀行進價七三六二五、十點後、忽又回落一兩另、因匯兌七三五六二五、八月份七三六二五、至十點一刻爲五十九兩五錢、往後買者稍多、而日金遂緊、六月份七來電已低、且有賣戶、至日金五六月份、華銀行買去三七五、八月份七三八一二五可賣、但交易有限、華商不肯輕售、至十一點半爲六十兩○七錢、午收六十兩○六錢、下午開市六十兩○二錢、繼加三錢、先令開出後逐步下游、因匯市疲弱、八月份日金、正金華比住友等買去計七三六二五至七三半、後尤鬆、計七三四三七五、且檯面上供給頗多、日美來電續跌、人心益佈、二點五十餘分、華跌至五十八兩四錢、三點以後、似稍好起數錢、三點五十分爲五十九二錢、俄頃復退落幾錢、至四點卅分收市三百五十八兩七錢、比較前天計跌去八錢、前後市最大價三百六十兩○七錢、最小價五十八兩四錢、計有二兩三錢差額、本月份已屆期、照日匯結價三百六十二兩四錢交割、五月份登帳六十二兩、六月六十一兩、補四錢、六十二兩、下午六十兩、物品早開三百五十九一錢、午收六十兩○六錢、下午六十○六錢、收市五十八兩四錢、飾金仍兌五十六元半云、

東匯交易尚佳

但市氣疲弱

昨爲星期一、外匯抵價僅日金加大二五、計爲七錢四分八七五、香港降去一二五爲七十八兩八七五、瑞士加一元計三百三十二元、其餘概無變更、大條及匯兌無市、銀行內盤英美兩匯均稍見硬、華商繼續拋出、約十萬鎊之譜、東匯早疲午堅、午後復弱、華商仍然賣出、以做空頭也、銀行如正金三井住友華比朝鮮上海等皆有吸進、惟前市少數交易、後市約共二百萬元、迨收市比較上週六計英金長一二五、美金長二五、日金降去半分、乃標金亦趨跌勢、

▲英匯 內盤趨勢見長、惟上下午僅計零六二五差額、銀行仍有吸進、上午八月份出價二先令七辦士六八七五、進價七辦士七五、銀行對做一二萬磅、價七辦士七五、安達買一萬磅、和蘭售出方、價同爲七辦士七五、收市出價七辦士六二五、進價七辦士七五、下午復長、出價七辦士六八七五、進價七辦士七五、集銀行買去一萬鎊、價七辦士七五、收市似尤見長、然交易不多、近期以七辦士七五可賣與銀行、

▲美匯 內部稍鬆、僅計二五上落、華商略有拋出、上午八月份出價六十四元三七五、進價六十四元半、午收出價六十四元二五、進價六十四元三七五、下午出價六十四元三七五、進價六十四元半、華比買五萬元價六十四元四三七五、係套出日金、上海買二萬五千元價同上、收市八月份出價六十元四三七五、進價六十四元五六二五、

▲東匯 掛牌已漲二五爲七錢四分八七五、內盤早低午高、午後復跌、計有三七五盤旋、華商依然拋出、銀行胃口尚佳、但市氣疲弱、正謂明漲暗跌之景象也、上午七八月份出價七三六二五、進價作七三五六二五、至七三五、六月出價七三五六二五、進價七三半至四三七五、以後因掛牌檯高、遂亦見漲、出價七三七五、進價七三六八七五、旋後三井出十萬元七三六八七五、華比進十萬元七三六二五、華商銀行亦進十萬、價同、又進六月十萬元七三五六二五、往後堅俏、計回大二五、收市出價七三九三七五、進價七三八一二五、下午出價七三八一二五、進價七三七五、嗣後三井朝鮮進十萬元七三六八七五、住友三井等買二三十萬元七三六二五、二點半華比正金等買三四十萬元、價七三半、旋後尤疲、住友進十萬元七三五、三點半光景、似見回早、正金等吸過七三半一二十萬、進五萬元、價七三四三七五、正金五十萬乙價同上、六月元、嗣後金價復降、遂又見低、收市出價七三半、進價七三四三七五、六月份進價七三四三七五、進價七三四三七五云、

厘市平軟

▲銀拆趨緊

昨三十日即（夏歷三月十一日）厘市依然平軟、早市七錢二分六三七五、比前天又降一二五、午市七錢二分六厘半、和上日相同、市場內交易閑懈、業中票划諸款做開一百萬另、客幫去胃亦淡、銀行互市三四十萬、小同行收交鈔票及現洋等進出數十萬之譜、來源由杭州造幣廠運滬新幣七十餘萬、甯廠亦有二十餘萬裝申、

▲輔幣 市況趨疲、惟廣角見挺、計江南小洋早市爲六錢一分八厘五、比前日小去三厘、午市買賣更鮮、故價未動、仍爲六錢一分八厘半、較前日降落一厘五、雙毫早市五錢九五三厘、比上日回大一厘、午市五錢九分三釐二五、續昂二五、蓋市上現貨不多、買氣頗暢所致、成交十餘萬角、乃拆兌行情遂亦趨貴、計早市一千二百二十四角、較上日減削二角五分、午市相同、比前日見小五分、

▲銅元 已見加改一千文、計三百九十七千五百文、成交三萬餘串、衣牌早市二千八百八十七文、午市二千八百八十八文、加七文、角坯上下午同爲二百三十六文、大一文、貼水早午市仍同計五十三文、

▲銀拆 昨陽歷月底、（星期一）各銀行出入款項、似乎興盛、收解各種票單貨匯等款四百餘萬、華商各莊收解貨票匯各款六七百萬、行拆稍趨緊勢、良以陽歷月抄有所結束、計早午市同做四分、轉漲亦爲四分、比之二十九日遞增一分、銀行掛牌計四分、大條銀裝杭二百餘條云、

標紗頗形穩定

昨日星期一、標紗因外棉市勢甚堅、市上現紗缺少、而客銷甚暢、買氣頗盛、人心看高、各月漲起三錢至七錢、下午市情益堅、空頭均轉向買方、因之又漲七八錢、近遠期均出一百六十兩之關、情勢頗形穩定、各月收盤價如下、

	上午	比前日漲	下午	比上午漲
五月	一五九、三○	、三○	一六○、○○	、七○
六月	一五九、六○	、三○	一六○、四○	、八○
七月	一六○、一○	、五○	一六○、九○	、八○
八月	一六○、六○	、八○	一六一、三○	、七○
九月	一六○、九○	、七○	一六一、六○	、七○

現紗銷路甚暢

現紗交易極好、各幫進意甚濃、川幫迄未休止、計由四川、漢口、廣東、蕪湖、廈門、牛莊、甯波、野鷄、內地等幫購進各紗二千包、價漲一兩餘、各牌如下、

二十支	砲台	現大包	一七四、○○
又	人鐘	又	一七四、七五
又	立馬	又	一七九、五○
又	又	又	一八○、○○
十六支	藍鳳	又	一七七、○○
又	人鐘	又	一六一、五○
又	又	又	一六二、○○
又	金城	又	一六五、○○
又	藍鳳	又	一六四、○○
又	日光	又	一六五、○○
二十支	五福	又	一六八、○○
又	龍船	又	一七七、二五
又	仙桃	又	一七七、○○
又	鴻禧	又	一七六、七五
又	牧羊	又	一六九、○○
十六支	仙桃	又	一六九、五○
又	汽球	又	一六五、○○
又	寶貴	又	一六一、五○
又	寶鼎	又	一五八、○○
十二支	人鐘	現大包	一四八、○○
十支	雙獅	又	一三四、○○
又	帆船	又	一四八、五○
又	荷蜂	又	一四五、五○
又	金鷄	又	一四六、二五
又	大寶	又	一五○、五○
又	得利	又	一四四、○○

標棉依然看好

標棉內外棉漲勢不衰、標紗買氣甚盛、亦有起色、上午各月漲二錢至二錢半、下午又續漲一錢至一錢半、各月價如下

	上午收盤	比前日漲	下午收盤	比上午漲
五月	三九、一○	、二○	三九、二○	·一○
六月	三九、一五	、二○	三九、三○	·一五
七月	三九、二○	、二○	三九、三五	·一五
八月	三九、三五	、二五	三九、五○	·一五

現棉 成交如下、
申新進渭南八十五件價四十一兩五錢棧交、
義豐進陝西二百件價四十兩二錢至五錢又、
廣幫進姚花五百包價三十七兩又、

外棉 以星期、三品因交割皆無市、

米市漸趨平靜

▲羊杜尖較爲活動 到船共二十餘號

粳米 昨日閘北粳米市況、因陰雨關係、河斛不便、復趨平靜、常幫高粳存底不豐、尚能站穩、中次貨則稍覺囘低、晚粳交易、異常清淡、大盤又小去尺許、早粳亦鮮有多量活動、故形勢難以堅持、河下到船、計常錫崑蘇武青等十餘號、斛開總數共一千餘石、白粳開十二元四角、又十二元三角五分、又十二元、又十二元二角七分、又十二元一角、又十二元、又十一元八角五分、又十一元六角五分、又十一元五角、又十一元三角、又十一元二角、又十一元、晚粳十一元四角二分、又十一元二角五分、又十一元○五分、早粳十元○九角、又十元○八角五分、

尖米 羊杜尖交易、尚能維持不變、而羊尖更形活動、埠尖銷路極微、價格依當呆疲、各路到船共八九號、斛開約千餘石、羊尖十一元四角五分、又十一元三角、又十一元二角五分、又十一元、杜尖十一元二角七分、又十一元一角、又十元○九角五分、埠尖十元○八角、又十元○五角、客尖市盤尚能堅定、末見上落、

魯煤到源仍缺

昨日國產魯煤、市面仍好、因到源異常缺乏、中興煤來滬日期、尙遙遙無定、即博山煤亦在戰事區域、恐亦難望有繼續裝到、故茶會空氣、極爲緊張、開出約四百餘噸、中興統十六兩、賈旺九兩二錢半、博山十一兩、悅昇十兩○八錢半、賈旺屑九兩、中興十五兩五錢、

市價

（四月三十日星期一市）

▲外國匯票

（上海匯至倫敦）（申規一兩計算）
銀行電匯 二先令七辦士二五
銀行即期 二先令七辦士三一二五
銀行四月 二先令七辦士半
銀行買進
四月定期 三先令九辦士二五
帶根電匯
四月定期 二先令九辦士三七五
帶根電匯
六月定期 二先令九辦士五六二五

（上海匯至法國）（申規百兩計算）
銀行電匯 一千六百十五個佛郎
四個月期 一千六百八十五個佛郎

（上海匯至紐約）（申規百兩計算）
銀行電匯 美金六十三元五角
四個月期 美金六十六元八七五

銀行電匯（上海匯香港）港洋百元合規銀 七十八兩八錢七五
銀行電匯（上海匯至印度）一百七十三羅比半（申規百兩計算）
銀行電匯（上海匯至爪哇）一百五十七盾半（申規百兩計算）
銀行電匯（上海匯新加坡）八十九兩（新洋百元合申規）
銀行電匯（上海匯東京）七十四兩八錢七五（日洋百元合申規）
銀行電匯（上海匯至漢堡）二百六十五馬克半（申規百兩計算）

▲國內匯兌

銀行公會報告各省匯市

地名	種類	兩
北京	公砝	一○五七·五
天津	行化	一○六五·五
重慶	九七平	一○四○·○
成都	九七平	○七六五·○
萬縣	九七平	一○九五·○
漢口	洋例	一○三二·五
廣州	毫洋	○○六二·○
梧州	毫洋	○○六四·五

地名	名稱	元
北京	銀元	一○一七·○
天津	銀元	一○一六·○
青島	銀元	一○一二·五
烟台	銀元	一○一七·○
重慶	銀元	一○二五·○
成都	銀元	○七五五·○
萬縣	銀元	一一○五·○
福州	銀元	一○一六·○
厦門	銀元	一○一三·○
南京	銀元	一○○三·○
汕頭	銀元	一○一四·○
漢口	銀元	一○○八·○
雲南	滇幣	○三八○·○
大連	銀元	一○○八·五
九江	銀元	一○一五·○
南昌	銀元	一○一六·○
蕪湖	銀元	一○○七·○
安慶	銀元	一○○九·○
杭州	銀元	一○○三·○

▲各國票價

錢莊做開外幣五點鐘以前之盤

	買	賣
盧卜一千元新票每萬枚	三兩二錢五分	三兩七錢五分
盧卜五百元老票每萬枚	五兩二錢五分	六兩二錢五分
盧卜五元十元念五元票	九兩五錢	十一兩
盧卜二百五十元票每萬	二兩	二兩五錢
法郎票克每元	八分四釐	八分六厘
新加坡票每元	一元一角八五	一元一角九五
香港鈔票每元	一元○六分七厘	一元○七分二厘
東京老頭票每元	一元○○八釐	一元○一分三釐
花旗票每元	二元一角一分五厘	二元一角二分五釐
英金票每磅	十元○五角	十元○五角五分
荷蘭票每元	八角四分	八角五分
英金四開每個	十元○六角五分	十元○七角
美金四開每個	十元○九角	十元○九角五分
坎拿大票每元	二元一角	二元一角一分
印度票每羅比	七角八分	七角九分
菲律賓票每元	一元○五分五釐	一元○六分五釐

▲金市

現貨標金 每條 三百八十二兩
足赤條金 三百八十九兩五錢
沙金飾赤 三百九十兩○五錢

英美日銀市電訊
花旗銀塊 五角八分一二五
英美匯水 四元八角八分○三一二五
英日匯水 一先令十一辦士三七五
美英匯水 四元八角八分○六二五
美日匯水 四十七元四三七五
倫滬匯水 二先令七辦士八七五
（倫敦銀塊市電報）
大條銀近期 念六辦士六八七五
大條銀遠期 念六辦士六二五

	盤數（兩錢分）
六月期標金 開盤	三五八·九○
又 最高	三六○·七○
又 最低	三五八·八○
又 收盤	三六○·六○
又午後標金 開盤	三六○·二○
又 高至	三六○·五○
又 小至	三五八·四○
又 收盤	三五八·七○
上午補水標金	三六二·○○
下午補水標金	三六○·○○
四月期登帳	三六二·○○
五月期登帳	三六二·○○
六月期登帳	三六一·○○

（銀樓大同行飾金掛牌）楊慶和福記、老慶雲、楊慶和久記、方九霞新記、老天寶、楊慶和發記、費文元裕記、老鳳祥、寶成裕記、景福、南鳳祥、新天寶、慶福星、鳳祥德記、北慶雲、
各家天字足赤（每兩）價洋五十六元半
又 十足紋銀（每兩）價洋一元七角五分

▲銀洋錢市

	早市開出行情	午市
國幣	七錢二分六厘三七五	七錢二分六厘半
江南小洋	六錢一分八厘五	六錢一分八五
廣東小洋	五錢九分三釐	五錢九分三厘二五
銀拆	四分	四分
銅元	三百九十七千五百文	三百九十七千五百文
衣牌	二千八百八十七文	二千八百八十八文
角子	二百三十六文	二百三十六文
小洋貼水	每角五十三文	每角五十三文

▲滬南米市

昨日滬南各米市價如下

		每石
河下	特頂白粳	十二元一角至十一元九角
又	青頂薄稻	十一元二角至十元○一角
又	中關白粳	十一元五角至十一元二角
又	角里陰元	十二元○五至十一元七角
又	常高變元	十二元七角至十二元五角
又	同里白粳	十一元三角至十一元一角
又	吳江白粳	十一元三角至十一元二角
又	黎里羊尖	十一元二角至十元○九角
又	練塘薄稻	十元○六五至十元○五角
又	同里杜尖	十一元一五至十元○九角
又	北尺白粳	十一元一五至十元○九角

嘉穀堂米業公議米價
特號白粳 十二元六角
頭號白粳 十二元二角
二號白粳 十一元八角
三號白粳 十一元四角
機白元米 十三元
頭號白尖 十一元四角
二號白尖 十一元
三號白尖 十元○六角

▲滬北米市

昨日河下米船來源計二十三四艘、市交略動、各米形勢價尙定局、茲列斛開之價如下、

陳桂興	頂白粳	十二元四角五分
毛仁仁	又	十二元三五
倪根海	又	十二元○七角
陳大泉	又	十二元
朱恆昌	又	十一元七五
石祥福	又	十一元六五
俞金生	又	十一元四角五分
裘四根	又	十一元三五
鄭祥和	又	十元○七五
吳阿松	杜尖	十一元一角
戈裕林	又	十一元
費阿榮	薄稻	十一元五角
王兆生	又	十一元二角
林太和	變元	十二元七角
鄭連福	又	十二元三角

▲油豆餅

昨日滬南午前采菽堂油豆餅彙市
穗豐新記廠餅 一千張 一兩六錢
巨昌和本廠餅 一千張 一兩六錢三
（新記到金鴻賚沙船由牛莊來申）

▲雜糧

昨日北市雜糧公會做開之盤 每担

江西機晚	十元○三角五分
又機早米	九元六角五分
又機元米	十二元六角
又紅晚米	九元八角五分
又早糙米	八元七角
湖南機米	九元九角
又硇米	九元五角四分
又硇油米	九元七角
大連紅糧大包	二兩七錢八分
又元豆	四兩七錢
九江冬豆	五兩
又冬青	四兩四錢九分
牛莊黑豆	四兩二錢一分
江北綠豆	四兩一錢五分
漢口榨豆	四兩五錢八分
又遲豆	四兩五錢七分
又小麥	四兩三錢五分
江西小麥	四兩六錢七分
九江蠶豆	四兩七錢

▲上海雜糧交易所

上午市價（兩錢分）

標準小麥 三月期	開盤	四·七三
又	二盤	四·七三
標準新小麥 五月期	開盤	四·三二
又	二盤	四·三二
六月期	開盤	四·三○
標準有邊豆餅 三月期	開盤	一·六四五
又	二盤	一·六四七五
又	收盤	一·六四七五
四月期	開盤	一·六三
又	收盤	一·六三
五月上	收盤	一·六二五
五月下	收盤	一·六一七五

下午市價

關東高粱子 三月期	收盤	二·七七
標準小麥 三月期	二盤	四·七五
又	四盤	四·七六
標準新小麥 五月期	二盤	四·三二
又	三盤	四·三二
六月期	開盤	四·三○
七月期	開盤	四·三六
八月期	五盤	四·四二
標準有邊豆餅 三月期	二盤	一·六五五
又	三盤	一·六六
四月期	開盤	一·六三二五
又	二盤	一·六三五
又	五盤	一·六三五
又	收盤	一·六三五
五月上	開盤	一·六三
五月下	二盤	一·六二五

●大連油豆餅電

四月三十日下午三點分到申

豆油	現貨	十七元二角五分
又	五月份	十七元二角五分
又	六月份	十七元二角五分
又	八月份	十七元五角

▲上海證券物品交易所

順手十六支棉紗（歡喜標準）

		前市（兩）	後市（兩）
四月份	開盤	一五九·二	一五九·八
	二盤	一五九·二	一五九·七
	三盤	一五九·三	
六月份	開盤	一五九·四	一五九·九
	二盤	一五九·五	一六○·○
	三盤	一五九·三	
	收盤	一五九·四	一六○·一
七月份	開盤	一五九·九	一六○·四
	二盤	一五九·九	一六○·七
	三盤		一六○·六
	收盤	一五九·九	
八月份	開盤	一九○·三	一六○·五
	二盤		一六○·九
	三盤	一六○·一	一六○·九
	收盤	一六○·一	
九月份	開盤	一六○·四	一六○·九
	二盤	一六○·五	一六一·○
	收盤		一六一·四

棉花漢口細絨標準（習慣稱爲陝西）

		前市	後市
五月份	開盤	三九·○○	三九·二五
	收盤		
六月份	開盤	三九·一○	三九·二○
	二盤	三九·一○	三九·二五
	三盤		三九·二五
	收盤	三九·○五	三九·三○
七月份	開盤	三九·二○	三九·三○
	二盤	三九·一○	三九·三五
	三盤	三九·一○	三九·三五
	收盤	三九·一五	三九·四○
八月份	開盤	三九·二五	三九·三五
	二盤		三九·四○
	三盤	三九·二五	三九·四○
	收盤	三九·一○	三九·四○

標金煉見九七八標準

		前市	後市
六月份	開盤	三五九·一○	三六○·六○
又	最高	三六○·八○	三六○·六○
又	最低	三五八·八○	三五八·四○
又	收盤	三六○·六○	三五八·四○

黃豆	現貨	六元二角
又	五月份	六元二角三分
又	六月份	六元二角五分
又	七月份	六元二角七分
豆餅	現貨	二元一角三分半
又	五月份	二元一角三分半
又	六月份	二元○六分
又	八月份	三元○四分半
高粱	現貨	三元○七分
又	五月份	三元二角二分半
又	六月份	三元三角四分半
又	七月份	三元四角三分
鈔票	現貨	七錢二分六釐半

▲上海麵粉交易所

上午市價（兩錢分）

三月份期標準	開盤	二·三三七五
又	二盤	二·三四○○
又	收盤	二·三三七五
五月份期標準	開盤	二·二二七五
又	二盤	二·二三五○
又	收盤	二·二三五○
六月份期標準	開盤	二·二三二五
又	二盤	二·二三○○
七月份期標準	開盤	二·二四二五
八月份期標準	開盤	二·二五二五
又	二盤	二·二五二五

上午成交粉三萬九千包

下午市價（兩錢分）

三月份期標準	開盤	二·三三五○
又	二盤	二·三三五○
又	三盤	二·三三五○
又	四盤	二·三三五○
又	五盤	二·三三七五
又	收盤	二·三三七五
五月份期標準	開盤	二·二三五○
又	二盤	二·二三五○
又	三盤	二·二三五○
又	四盤	二·二三五○
又	五盤	二·二三七五
又	收盤	二·二三五○
六月份期標準	開盤	二·二三○○
又	四盤	二·二二七五
又	五盤	二·二二七五
又	收盤	二·二二七五
七月份期標準	二盤	二·二四二五
八月份期標準	開盤	二·二五○○
又	收盤	二·二五二五

下午成交粉三萬三千包

覺悟五一特刊

十七年五月一日

紀念五一節

德徵

「五一」是世界上勞動者的紀念節。這紀念節，是勞動者自身求得人的生活的日子。我們知道往昔世界上的勞動者，一天到晚，在垂着頭做工，教育是沒機會受到的，休息是不充分的。從一八八六年五月一日開始，勞動者吶喊着「工作八小時，教育八小時，休息八小時」的要求，向着資產者破除了情面地進攻。這種運動，終於得到了一部分的成功。

從中國國民黨切實釐訂了改良工人生活的政策之後，這勞動節的吶喊，便在中國工人隊伍中響起來了。

中國國民黨是代表了全國各階級民衆底利益革命的，中國工人的利益是沒有一秒鐘不關心的。如今

五一特刊目錄
○紀念五一節　德徵
○「五一」紀念之新意義　思琳
○人日——五一節　張振振
○五一紀念之史的觀察　凌憶閣
○五一勞動紀念告工友書

中國國民黨認定工人利益惟一的障礙，是帝國主義所憑藉的工具——軍閥，所以它正在努力做剷除的工夫。國民革命軍之繼續北伐，我們早已看準了是國民黨爲了全民衆的利益與軍閥拚命的戰爭了。

在民衆與軍閥戰鬥的時期中，不意有慣作帝國主義的走狗的共產黨徒，它時時想利用了可乘的機會，以搗亂革命軍的後方，以破壞中國底國民革命。我們既認定假使中國國民革命不能成功，全國民衆底利益就難獲得，因而我們就認定中國共產黨是我們底敵人。

在此勞動紀念節中，中國共產黨徒又在圖謀搗亂，以遂其破壞中國國民革命的陰謀了。我們稍一不慎，便會中了他底毒計，便會借了他底刀來殺我們自己

。好在，我們自己底青天白日旗，已將遍揚全國了，國民政府是我們自己底政府，我們有什麼話，儘可儘量向政府說。我們對中國小資產者的要求，儘可由我們底政府代表了我們提出。我們底利益底獲得，不必我們取直接交涉的方式，而須督促我們政府爲我們努力。

我們在今日，一方面不忘記爲勞動者自身福利而發生的八小時制的吶喊，一方面更要扶助政府進行掃除革命障礙的工程——肅清奉魯軍閥以及消滅中國共產黨！

紀念五一節的工友們，請不要忘記了這一層重要的意思！

「五一」紀念之新意義

思琳

▲紀念全世界爲勞動而犧牲的先烈

靜開眼睛看吧！巍峨聳入天際的建築，坦平如鏡一般的馬路，精巧玲瓏的園林，以及陸地，水面，空際的文明利器，那一樣不是工人們的心血結晶？但是這些只被資本家佔着了，無條件地強占了。而創造文明利器和生活須必需品的工人們，仍只是呻吟於資本主義鐵蹄之下，過着悲慘的非人的生活，整天的把血和肉的身體當作機械去用；而所換得的，只是朝不保夕的麵包，破不蔽體的衣服，污濁的茅屋。請想想，這是多麼淒惻的境界！這實在是人類史上一大汚點，這裏面不知含了多少危機，稍一不慎，便會破裂，這又是多麼重大的問題呵！

我們，——也許是全世界的人們，不得不管，因爲工人們的直接行動，馬上便要和我們生活發生直接關係的。我可以說，我們既然想要求平安的生活，那末，我們便要注視到替我們生產的工人同胞們的問題。因爲，他們是我們生活必需品的製造者，他們是一切機械工業的原動力。自從產業革命後，工業逐漸發達，工人逐漸加增照歐美諸國的趨勢，隱然有工人代替農民的現象不過在產業落後的中國，手工業和農業仍是佔着很大的勢力。若是再嚴格的說，沒有工人，便沒有世界，這不是武斷的話，事實上便是如此，並且還可以拿得證據出來的。

在烟霧迷濛，機聲鼎沸，空氣沉寂中忽然發生了悲壯的歌聲，盛大的遊行，這只是四十二年前的今天全世界破天荒第一次工人們在美國能工舉行示威的偉大並嚴的盛舉。他們覺得，深深的痛苦逼得他們覺得是再不能緘默了。那時全美的工人們參加的幾達二十餘萬，若瘋若狂的高呼着口號，提出和平的三八制——工作八小時，休息八小時，教育八小時——的要求。後來竟由這次吶喊，衝破了工人們的沉夢，推行到英國，法國，德國，和蘇俄。因此犧牲了多少的青年志士，屢遭壓迫和摧殘，然而這種熱烈的情緒，却永遠地保存着而不低降。現在，五月一日這一天已正式變爲萬國勞動節了，這種風起雲湧的潮流，隨時激盪，麻木的社會意識，也提醒了不少。差不多全世界的勞工們都在這天有了相當的表示，——罷工，遊行，請願，——要求改良待遇。這是在我們人類史上開一個新的紀元。

以農立國的中國，產業本來是說不上，那能便講到發達呢？然而處國際帝國主義和國際資本主義的兩重壓迫之下，我們也便常常聽到工人們的呼聲。雖然不儘是他們自動的起來要求，——其中不免有指使或領導者在指揮他們或是提醒他們。不過，他們所受的痛苦也儘管夠了。每天四五點鐘的時候，嗚嗚的汽笛叫了幾聲，這一天的身體和精神，便全盤當作機械出售了。晚上五六點鐘出來，整整地十二三個鐘頭的苦工，所得的，能有幾個大？這是我們所曉得的，也用不着多來饒舌。

研究勞工問題的人們，固然不能夠輕輕地丟下了這個重大的問題，就是普通的人們也應特別注意，事實是很明顯的，理由是很充足的。但是年年的「五月一日」不住的過去，工人的生活只有如火益熱，如水益深的而沒有絲毫改善。現在雖經政府的熱心提倡，人民的奔走呼號，但是子細的聽聽，精細的觀察，一種不絕的呼窮聲，一種鳩形鵠面的慘狀，眞是見不忍見，聞不忍聞。我現預備在極短的時間，寫出個人的一點感想，算不得什麼具體的方案，更不是一定便要這樣。不過把藏在心裏的一點意見，偶爾憑着直感寫出，作爲一個討論的引言罷了。

現在來談談「五一」紀念之新意義。

我們若是不看清這偉大紀念的意義那雖是隨着全世界的工人們舉行嚴肅的紀念日，也沒有多大意義。尤其是我們中國，對於什麼事情，都是飄搖不定的，什麼事跟着湊湊熱鬧吶喊了一陣過了幾時，便雲消霧散，什麼都完了。我相信，堅決的相信，因爲五一紀念而放假的學校裏唸書的學生們，不過藉着這樣一個好的機會玩玩罷了。你若是問他們說：『請問貴校今天爲什麼要放假？』他們也只好說：『五一紀念』若是追問一句：『爲什麼我們要紀念五一呢？紀念牠有什麼意義？』恐怕能夠答得出的很少，我的經驗告訴我說，我曾經問過多少學生，他們是不得要領的。我想想我們紀念「五一」應有三大新的意義：

第一、國際帝國主義之認識

我前面已經說過，造成中國這個時候的局面，是國際帝國主義壓迫成功的，他們挾着砲艦勢力實行經濟侵略，以上海而論，重要的工場，能有幾所不是外國人辦的？我們今天紀念五一尤其在青天白日旗幟之下紀念「五一」，便應該藉着這一天，根本認清我們的敵人——國際帝國主義，儘量的暴露他的罪惡，儘量的向醉生夢死的國民沉睡的民衆們給一個重大的猛擊。同時，也要大舉檢查民衆的力量。所以，我並不希望一些民衆們只要開一次會，喊幾句口號，遊一轉街便算完事。要知道，我們的敵人正多，而作我們敵人後台老板的，那只是國際帝國主義。他們侵略的雄圖，念念不忘的野心，有時眞使我們可怕。你看北方殘餘奉系軍閥，所以能夠維持快要倒而不就倒的場面，這便是有國際帝國主義在後面作怪。他們只消借幾筆大款子，什麼問題也解決了一半。他們這些錢實際上便是直接或間接取諸勞工們的手中。這是多麼痛心的事呵！

國際帝國主義，對於我們中國的工人們，正是張牙舞爪，大刀闊斧的猛烈地進攻。他們利用我國廉價的勞力，他們利用我國廉價的原料，稍經製造，便增加好幾倍的仍在我國出售。這種經濟的侵略，這種殺人不見血的毒計，在工人同胞們，固然要奮起力追，誓死反對；便是全國的民衆，何嘗可以一日御肩仔呢？

「五一」紀念之在中國，已經是增加了新的意義，我們不獨是向國內廠主，資本家，——其實，說也可憐，中國又有幾個配得上說是資本家，——要求改善待遇。同時，更要認清我們更重大的對象，如此，才算是今天的紀念有點價值；不然，那只是虛耗，那只是毫無意義。

第二、工人革命情緒之自覺

多麼可憐呵！現在的工人，自身不明瞭革命的需要，而過去的所謂工人運動，都不過是外加的逼力，而不是內在的要求。要知道，專靠幾個政客、學生，甚至野心家，流氓，土匪式的共產黨，來設工人運動，工人生活改良，那只是學囈，那只是隔靴騷癢，永遠不會成功的。不獨談不上成功，有時反把事情弄糟了。

中國的工人們，知識是夠不上資格的，終日蠢然盲然如豕如鹿的任人宰割，爲人利用，說起來也覺得是一回傷心的事。尖銳的槍彈，鋒利的刀劍，對在工人的胸上，架在工人的頭上，打出來的只是工人們的飛紅的鮮血；這是血寫的事實，決不是墨寫的謊語；便是墨寫的謊語，也決掩不了血寫的事實。事實不要說遠，單就「一三」，「三一二」，「三二四」，「五，卅」，「六一一」，「六二三」，「九，五」，「三一二」，幾個日子，那一次不是血流成渠，屍積如山？對於這種勇敢就義的志士

們，不能不說他們是先覺，不能不佩服他們是替勞工爭自由的犧牲。然而，刻薄說一點，他們當臨死的時候，還是不會曉得到底是一回什麼事。只可惜這些壯志有爲的青年烈士們，都不幸早早地作了冤鬼！

過去的錯誤，我們可以不管，就是管也是管不了的。然而從今天起，應當從新認識我們紀念「五一」節的新的意義。我以爲，照現在的趨勢，工人問題，已經是昇華到了一個極高度，再也不能輕易抑制下去的。不過，我們要想達到和平的解決，圓滿的結果，那又非要工人自身有一種覺識，他們能夠認清他們自己是高貴的，純潔的，神聖不可侵犯的，然而確定一種新的方針，不必操之過激，逐步改進，我相信比較盲目的衝動要好多得。

現在工人們革命的情緒，只是深深地潛伏着而不能夠表露。也許是有大多數工人們，不懂得自身生活的需要，不明瞭自身價值的重大。甚至還有可笑的事實，便是有些工人們還相信運命之說，以爲他們所以今生做工，這是天命規定的，不可逃脫的公例。他們當願忍愛着悲慘的生活，過着非人的日子而毫不自覺。

我們應該從今日起，應該確定「五一」的新意義，那便是要使工人們自身趕快自覺，從內心所發出的要求，那才是眞切，也可以易於成功的。並且眞正能夠自覺了，革命的情緒自然會高漲，加之有了理智的指導，避免盲目的衝動，我相信可以省掉許多的無謂的犧牲，免除許多無謂的糾紛！

第三、民族生存之轉機

工人要求減少工作，要求增加工資，這不是什麼奇怪的事，這只是極普遍的事實。他們疲倦了，便要休息，他們肚裏餓了，便想要飯吃。沒有休息，沒有飯吃，便不會再任勞苦的工作，也許是生命不能延續。即或保住了生命，那也只是孱弱不堪任重事。生理學告訴我們說，過度的工作，只是減少我們工作效率的。所以是眞要增加工作效率，必先培植他工作效率的體力；要想體力增強，那又非生活力充足不可。這是連鎖的排比定律類推到我們人種的延續上，實有很大的關係。

大概我們都會覺得，現在人的體軀，一天比一天瘦弱，遠不如從前的人們身軀偉大雄壯。這是什麼道理呢？照優生學的道理說，這是一種向下的趨勢。再過數千萬年，勢必人類都會絕種。閱者諸君，不要以爲我的話是很奇怪，若是拿比例推測，兩百年前的人體軀怎樣？今日的人體軀又是怎樣？那便可得而知了。諸位讀小說，想也看過某某身長八尺，又有什麼昂昂七尺之軀，現在的人，有幾個是身長八尺和昂昂七尺之軀？

尤其最慘無人道的，便是女工和童工這兩件事情，影響人類賡續的關係很大。女子是人類繼續的重任者，這是大家都會知道，然而我們也可以時常看見大腹便便的女工們，爲着生活而去作工，便是生產後，也得不着優待，體軀尚未恢復完全，仍然去任機械的工作。這件事，那裏有什麼人道？只不過是自己把種族陷入滅絕的途徑罷了。

廠主，資本家單只利用廉價的女工們不算，他們還要巧思百出，對於未成年的兒童們，也以賤價來買他的勞力。這簡直是一件痛心的事！

兒童是百代的繼承者，他們所負的使命也不亞於女人。然而舉目一看，全上海，全中國，以及全世界，正不知有多少的童工們在機械下來葬身他們的青春，來出售他們的體軀！社會上對於這件事雖然有一部分先覺者的呼聲，然而大多數的人們，依然是漠不關心。

孩童們最重要的責任，便是在繼續日後文化的重大使命，然而這些事在實行了童工的國度裏，一定是減少了多少負這種使命的人。社會上對於一件重大的事件置之不理，而只是圖目前的微利，那是無限的損失。

現在多數的人幾乎都把勞動當做商品看待，這種謬誤的觀念，非從本在他們腦筋中槍斃不可！

我們用不着高議理論，也用不着徒事吶喊。理論固然是重要，吶喊固然是也不可以少，然而這是和實際事實沒有多大關連的。我們應當看清了我們紀念「五一」的新的意義，便含有遠大的目標。我們不贊成無理的壓迫，我們也絕反對非法的暴動。我們沒有什麼別的要求，我們只要求和平，要求人類永遠的幸福。

所以，從今天起，我們應當認定紀念「五一」的新意義，便是民族生存的一個大大的轉機。其餘別的新意義，當然很多，我也用不着詳細來說。便是這三條，已經夠我們盛大莊嚴的來紀念了。

青年志士們，勞動同胞們！已經爲勞工而死了的先烈們，固已溘然長逝，然而他們所遺下的却是一部極重大的工作沒有做完。我們後死的人們，應該看看他們他們的方針是否是對的？若是錯誤了，便應當從速的更正！我們要看清我們紀念「五一」的意義我們應當有一種新的精神——和平的精神——來担負我們新的使命——勞動解放的使命。

「五一」節又到了，平素我有許多話要說，然而終於沒有說，也不敢說。現在在國民政府指導之下，三民主義旗幟之下，我們的喉舌已經有了自由，當然應該充分的運用它！不過終是淺薄的意思，脆弱的呼聲，想寫也寫不出像樣的東西。現在想想，於其擱在心裏難受，不如說出一點，大家都來講講，把這沈寂的空氣變過來，也未嘗不是國民的一種責任！

話也說多了，只好趕快收場。我很盼望着全國紀念「五一」的民衆們不要再糊塗的過去，應該有一點新的意義。並盼望讀本文的先生們，予以有力的批評！

人日——五一節

張振振

一

四十一年前的今日，在新大陸的平和的空氣裏突然激起了一種悲壯的呼聲，這一個呼聲驚醒了舒服慣神氣極的大肚賈，從此不能像往日的擺出面團團的架子，急得手足無措，應付乏術；同時，這一個呼聲是全世界工人在貧乏倦勞重重壘壘的惡夢中的一個警鐘，從此都揩着眼睛撐着手，找到他的地位，爬起來做奮鬥的戰士了。

這一個呼聲是什麼呢？就是美國工人根據勞工聯合會一八八四年在芝加哥的決議，向資本家要求規定工作時間的大巡行時齊聲唱着的呼聲：

從今以後，
一個工人決不可作八小時以上的工作！
工作八小時！
休息八小時！
教育八小時！

在這一個呼聲底下的美國工人不斷的要求，不斷的的奮鬥，居然得到了不可預料的驚人的勝利！一八八六年五月一日以後，不多幾天美國有十二萬五千人得到了八小時工作的勝利；一月以後，更增加到二十萬之數。一八八六年的五月一日就成了全美國工人獲得勝利的紀念日。

這一個五月一日的紀念節應該在美國史上大書特書，和美國史上最光榮的「解放黑奴」前後，相映比美。不過黑奴是被解放的，不是自己要求解放的；五一節的工人是自己要求解放，是徹頭徹腦的自覺運動

，所以五一節的意義，尤其值得珍視。解放黑奴是把黑奴從奴的命運裏解放出來，使變成獨立自由的人，享受人所應享的幸福；五一節的工人是把工人自身從奴隸式牛馬式的生活裏解放出來，使工人自身變成獨立自由的人，享受人所應享的幸福。凡是人都受教育，爲什麼工人不能受教育？凡是人都有休息的時間，爲什麼工人忙得沒有時間休息？凡是人頂多做八小時的工作，爲什麼工人要做十小時以至十一小時十二小時的工作？普通人都有適當的時間受教育，休息，工作，而工人獨不同於人，豈不是工人不是「人」呢！所以這『三八主義』，實爲現代人生活上的條件，工人要求「三八主義」的實現，就是要脫離奴隸式牛馬式的牢獄或棚子，大踏步跨進人的領域裏來；總括言之，工人是要做人。所以我們可以說五月一日是「人日」。

二

五一節的紀念，不是地方性的，而是世界性的；因爲這一個要求本來是全世界工人的要求，不過給美國工人喊出口來就是了。所以在一八八九年就爲歐洲的勞動團體所採取，是在巴黎開會的萬國社會黨所決定。他們相信歐洲的工人也可以得到同樣的勝利，就在一九〇〇年的五一節舉行空前的大示威了。這種示威運動便伏下工人獲得勝利的種子。以後五一節的要求逐漸複雜了，五一節的意義也愈擴大了。從消極的減少工作時間變爲積極的增進工人生活的幸福；從對抗資本家的地位進而至於取得政治上的地位。於是工人才變成完完全全的人。這個五一節的紀念並不是以工人一方爲主體，其他農人，商人，智識份子都要參加：因爲什麼人都要勞動，什麼人都要享受人所應享的幸福。

如果一個人不事勞動的，或一個人享不到人生的幸福的，都要在五一節裏自己去奮勉，自己去追求！總之，什麼人都是人，什麼人都應該在這個「人日」要問到自己有沒有具備了現代人生的條件？

三

現在這個時候，紀念「人日」，尤其有幾種特殊的意義：

一、共產黨人以五一節爲喇叭，借着五一節便肆無憚忌的瞎吹瞎說，使工人受他們的迷惑，死心塌地跟着他們走，好像主人牽了一只獵狗說：『來！來！跟我走！有山羊捉，有兎子打！』他們不當工人是人，工人是共產黨人的大工具主義底下的利用品就是了，這和「人日」的意義不相合；工人如果懂得五一節的本意就不應該跟共產黨走。

二、歐美工人的大示威大暴動是在代表資產階級的民生政治之下，這一種示威暴動是應該的，非此不能夠達到目的；至於在我們黨治的青天白日之下，便應該受黨的領導，完全在民衆運動之軌道上走去；因爲黨的本身應該是代表民衆利益的，工人要謀解放便應該在黨的領導之下。或許黨的行動，有時不能完全爲工人謀解放，或解放而不能滿足，這是黨的策略；工人應該靜候時機，絕不應該有什麼大示威大暴動的發生。中國國民黨是謀全民衆的解放的總解決，也就是使全民衆解除束縛而都來做「人」，工人如果在黨治之下大暴動，便與「人日」的意義相背了。總之，工人要做人，農人，商人，也要做人，千萬不可以爲工人要做人，而不管農人商人，甚至於存着「工人是人上人，農人商人不是人」的謬見，這也是和「人日」的意義不相容的。

五一節到了，不論什麼人，不應該輕輕放過這個「人日」，應該在這個「人日」做一番覺新運動。重振四十一年前新大陸的呼聲，要使

新大陸的呼聲所引起的工人自覺運動在中國青天白日旗幟之下有更新的發展！

五一紀念之史的觀察

凌憶園

四十三年前五月一日，就是美利堅工人，依據勞工聯合會，於一八八四年，在芝加哥的議決案，第一次向資本家請願，改良工人生活，規定八小時工作，八小時教育，八小時休息，這就是勞動紀念日的起源。後來歐州大陸的工人，也覺受着生活壓迫的痛苦，跟着做同樣的勞工運動。世界上的資本家，被他們的呼喊聲，都震動了，到後來終是工人得着勝利的。因此這五月一日，就成了全世界普遍的勞動紀念了。

五月一日，歐美各國勞動界，曾受着鮮血的洗禮，他們底血跡，染印在歷史上。不過他們的勇氣，不因此而減少。每年到了這天，各地都舉行盛大紀念，以促起當局的醒悟。政府也漸漸明白工人的要求，是很合理的，於是實行社會政策，普及教育，改良勞工待遇，提高他們的生活，允許工人參政。工人也很明白世界的現勢，國家的地位，所以近年來，各國工人，參加這五一勞動紀念會，是很鄭重的，政府也不加干涉，故沒有什麼衝突發生了。

中國勞工運動，創始一九一三年的五月一日，由廣州華僑工會機器工會等幾十個團體聯合會舉行。可算中國工人醒悟謀自身利益的第一天。一九二一年，京漢路全體工人，在長辛店開了一次紀念會，當時是在吳佩孚淫威之下，故開會時，參加的人數，不十分多，也沒有議決案。到一九二二年，北部的礦工路工人，都組織了工會，預備在當年五月一日，舉行大規模的示威運動，但當時適直奉戰爭爆發，就中途停止了。上海工人，亦於是日，在廣州召集全國第一次勞動大會，還舉行了盛大的示威運動。這就是中國工人運動底發軔時期。近幾年來，國民革命，擴大到大江南北，故五月一日，各處都有盛大紀念會的。

連年軍閥與帝國主義互相勾結，爭城奪地，殺人遍野，還有共產黨，在後方搗亂，弄得人民流離失所，寢食勿安，以致無工可做，無田可耕，過着凄涼的生活。我親愛的工友們，要得到眞正和平自由平等的幸福，那麼惟有一條最好的途徑，就是本着革命的精神，去參加國民革命，打倒那萬惡的軍閥，帝國主義，買辦，土豪劣紳，共產黨！雖然有許多險阻困難，但最後的勝利，終是我們的。

今天是神聖的五一，莊嚴的五一，是世界史上最光榮的一頁，願我工界，大家都牢記着勿忘！吳稚暉先生說過：五月一日，爲人日。凡是做人的，都應該勞動，既然要勞動，那麼，都應該抱着五一的精神去參加國民革命！

「五一」勞動紀念告工友書

親愛的工人們！親愛的上海工人們！我們最歡迎的，盛大壯烈的「五一」勞動紀念日又到了，當此國民革命的勢力，發展到黃河流域，中國國民黨的主義和政策，已經普遍到，深印到，全國被壓迫民衆的心目中，於是「五一」勞動紀念日，尤其值得我們歡迎。

「五一」勞動紀念日，本決定於一八八四年十月七日美國芝加哥的國際和國民的聯合大會，而發軔於一八八六年五月一日，因爲美國本是資本主義發展最速的國家，資本主義發展得越快，勞動工人受的壓迫也

越加痛苦，因痛苦而發生的要求，又不能得着政治機關滿意的解決，政治機關雖然也屢次揚言改善勞工生活，其結果不是敷衍塞責，就是毫未實行，當時的勞動工人，感覺到政治機關，完全由資本家勾結操縱，對於勞工痛苦，漠不關心，失望之餘，便由請願的方式，一變而採取直接行動，——遊行示威，其目的在達到八小時工作制度的規定，不斷的奮鬥，終得到很大的成功。歐洲勞工團體，感受了這個刺激，也於一八八九年在巴黎開始活動，到了一九〇〇年，「五一」紀念的狂濤巨浪，便湧現於全歐。本來歐美各國，都是同樣資本主義的國家，資本家掠奪勞工應得的利益，以致勞工所得的工銀，不足以度其日常生活，資本家因爲要增進其私營企業之生產力，遂驅使一般勞工，作過度之操勞，含無涯之悲戚，在社會進化的過程中，這樣的現象，是絕對不能永久存在的。

上面關於「五一」勞動紀念的起源和意義，已簡括的說明。究竟我們中國工人，對於「五一」紀念，應該有怎樣的認識，和抱怎樣的目標？這是值得我們注意和研究的。中國是不是和歐美各國同樣的資本主義的國家？我們工人所處的環境怎樣？最大的需要是什麼？如果對於以上三點，不能認識清楚，便可能解決我們的問題，也無從解決我們的問題。

不錯，我們中國工人，並不是沒有痛苦，要解決痛苦，絕不是像歐美工人單純經濟的關係，實在也有政治的關係。我們只要細心觀察，便知道中國不但談不到國家資本，就是私人資本，也貧乏得可憐。最大的原因，就是國際資本帝國主義，用政治和經濟雙管齊下的侵略，以致國家資本，無從增進，私人資本，也久受摧殘。資本既形缺乏，生產機關便無從發達，生產力和生產量，也逐漸低減，如果這個問題，不能根本解決，中國的經濟基礎——無論國家的或私人的都要同歸於盡，工人痛苦，只有愈趨愈甚，永遠沒有解除希望。

親愛的工人們！中國環境的惡劣，再沒有危險像今日的了，無論白色和赤色帝國主義，都以遠東中國，爲其競爭的焦點，如果國民革命遲一日完成，三民主義便一日不能實現。我們要用民族主義來抵抗外來的政治和經濟的侵略，要用民權主義來解除自身的壓迫，表現自身的力量，要用民生主義來發達國家資本，保護現有的私人資本，限制未來的私人資本。必須如此，才是我們工人唯一的出路，尤其是全中國民衆唯一的出路，必須如此，我們的「五一」勞動紀念，才有眞正紀念的價值，才合中國的環境和需要。

親愛的工人們！從前共產黨用「世界革命」和「全世界無產階級聯合起來」種種口號，欺騙我們，要我們舍近求遠，企圖不可必得的空想，這是何等痛心而可惡的事。好了，在「五一」勞動紀念的歡聲中，國民革命軍已攻克濟南了，最短期間，便可佔領京津，統一全國，三民主義的建設，已將開始，全中國被壓迫民衆，都要從黑暗勢力中解放出來。我們快希望着，準備着，接受此快樂光明的一輪旭日。

「五一」勞動節，是應該紀念的，不過形式上的紀念，是不能解除我們痛苦的。現在上海特別市黨部，已議決將消極的紀念，改爲積極的建設，預備在這一天，成立「勞工教育基金委員會」，籌辦勞工療養院，和勞工補習學校，還有其他建設計畫，都要次第實施。親愛的工人們！我們的痛苦，也受得夠了，光明的樂園，就在前面，枝頭的小鳥，亭畔的鮮花，和莊嚴巍峨的自由神像，都在等候着我們，快根據三民主義的原理和計畫，脚踏實地的，去努力吧。

上海特別市黨部民衆訓練委員會啓。